(內)華北政務委員會內務總署登記證字第參拾伍號　中華民國三十一年九月十八日　青島大新民報　星期五　第一五四〇號　第一頁

青島大新民報
郵政特准掛號認爲第三類新聞紙類
發行所 青島特別市山東路六號 青島大新民報社
發行人 孫天鐸
報費 每份八分 每月一元五角五分 郵費 一元
廣告費 每行一次 一元
各部電話 社長室 二二二四八 編輯局 二三二三四 營業局 二〇一〇六 印刷局 二一四〇〇 傳達處 二三九〇〇
東京支社 京橋區西七ノ二 大阪支局 天王寺伶人町五三

中途島海戰一役
兩新銳艦均被擊沉
美海軍省發表一部損害

(布宜諾斯艾利斯十七日中華社電)據華盛頓來電稱、美海軍省前於中途島海戰、有航空母艦「約克丹」號(一九、九〇〇噸)及驅逐艦「哈曼」號(一、五七〇噸)被日本海軍擊沉云、業於十六日公布矣。

(東京十七日中華社電)美海軍省所遂在中途島海戰發表本國損害、除航空母艦約克丹號外喪失一隻云、但日大本營發表六月十日於右海戰擊沉美航空母艦恩齊普賴斯號型一隻、霍納特號型一隻、其中霍納特號係與約克丹號同型、約克丹號係于九百三十六年四月四日進水、全長八千九五八英尺、寬八十三英尺、備有五英寸砲八門、及其他乘員(包含飛行士)二千七十二名、裝載飛機八十一架、實際能裝載百架以上、又驅逐艦哈曼號、係于九百三十九年八月完成、時速三十六五海里、備有五英寸砲五門、魚雷發射管十二門、均爲美海軍誇示之新銳艦云。

眞相難於掩飾 從軍記者實況報告

(布宜諾斯艾利斯十七日中華社電)對在中途島海戰日本海軍之戰果而狼狽之美當局、恐其敗戰影響國民志氣、故迄今對本國損失嚴守秘密然其眞相難於掩飾、美海軍省十六日遂發表其一部分、擊沉空母約克丹及驅逐艦哈曼云、但據華盛頓來電、當時以從軍記者參加該海戰之路透通信記者奧金斯、約克丹號被擊沉之狀況報告如次、

中途島海戰開始之日、六月四日、約克丹號被日本航空部隊對甲板加以致命的打擊、在濛濛黑烟包圍其巨體、黑烟蔽空、余斯時想已沉沒幸因乘員努力、能復歸美艦隊之列、其間離開該艦上之飛機、企圖復仇、然因被日本雷擊機攻擊、命中魚雷二本、艦著者傾斜、遂命令全員離艦、巡洋艦及驅逐艦等、乃駛往救助人員、其間驅逐艦哈曼亦中日本魚雷、此等兩艦旋俱在海中銷沒其姿影。

日訪華特派使節團
由東京站乘車出發

(東京十七日中華社電)日外務省發表、(十七日午前十一時)中華民國答訪使節團一行、本日午前九時由東京站出發矣云

(東京十七日中華社電)大東亞戰發生後、日華關係益形親密、故國民政府主席汪精衛氏及特使外交部長褚民誼氏有訪日之舉、日本爲答訪起見特派以平沼、有田、永井三特派大使爲首班之使節團前往中國、一行十七日午前九時在東京車站搭特急快車燕號起程、站上有東條首相以下閣僚、阿部翼贊會長、及川興亞院總務長官、及其他朝野名士多數、中國大使館員歡送、東條首相致壯行之辭、三特使及隨同前往之徐良中國駐日大使、暨吉澤公使、富永陸軍中將等隨員十七名、個字間皆現完成大任之決意、開車鈴響時即上後部展望車、與送行之人敬禮、專車即開離帝都矣。

訪日滿空軍 安抵福岡機場

(福岡十七日中華社電)滿洲國軍訪日飛行隊、於十七日午前十一時四十分安抵福岡飛機場、自總指揮官野口少將始、各乘員下機、與歡迎者交感激之握手、即蒞臨場內所設之歡迎宴云。

(東京十七日中華社電)日政

日外交陣容强化
谷正之氏就任外相
青木一男氏任國務大臣

(東京十七日中華電)日政府以東條首相兼任外相起用現情報局總裁谷正之氏、仍兼情報局總裁、其盡對行大東亞戰果之國際情勢、爲推進不動對外政策起見、出以確立外交戰線一體化之意圖者日政府基此方針、暫不設專任情報局總裁方針云

(東京十七日中華電)日政府情報局發表(十七日午前十一時)、本日午前十一時舉行親任式發令如次:

情報局總裁 谷正之
任外務大臣兼情報局總裁

從三位勳一等 青木一男
任國務大臣

任國務大臣

內閣總理大臣兼陸軍大臣外務大臣對滿事務局總裁東條英機
免兼外務大臣

(東京十七日中華社電)九月一日日東鄉外相因個人私事辭職、東條首相乃兼攝外相、鑑於戰時外交之重要性、爲決定專任外相、慎重進行銓衡、現決以情報局總裁谷正之氏照職以外相入閣、同時對內閣强化之意味、現國民政府最高顧問青木一男氏、以國務大臣入閣、東條首相乃於十七日午前十時參內拜謁天皇陛下上奏、總裁可退下後、復於十一時天皇陛下親臨、在東條首相侍立之下、於宮中鳳凰間舉行谷新外相青木國務相之親任式、又青木國務省與大東亞省設立同時、即擔當該省之政務云。(圖爲谷新外相)

新國務大臣 青木氏談話

(東京十七日中華電)新國務大臣青木一男氏、十七日午後一時在首相官邸與記者團會見、有如左之談話:(圖爲青木新任國務大臣)予於昭和十五年四月作阿部特派大使顧問渡華、自翌十六年二月作國民政府經濟最高顧問以迄今日、此次爲接洽事務而晉京、拜此大任、國民政府已電饗經濟顧問、確信國民政府必以予所受之新使命十分諒解、東條首相在予以對滿事務局次長處理滿洲治外權撤廢問題時、任陸軍次官、即已相知、對於南方事情雖無特深知識、對於健康有十分自信、今後可以努力云。

與盟邦緊密提攜
俾達最高目標
谷新外相新任致辭

(東京十七日中華社電)東條、谷新舊外相之事務交接、自十七日午後四時十分起、於省內大臣室舉行終了後、新外相發表就任外相辭、再主張與盟邦各國之提攜愈緊密化、破碎英美野望、建設大東亞新秩序、最高目標、尤以入長期戰下爲打開局面起見、要望緊張決心其要旨如左:

不肖此次拜外務大臣之重任者、誠恐惶感激、值此舉國向大東亞戰爭完遂邁進中之秋、粉骨碎身、決一意致奉公之誠、蓋體聖國之大訓與宣戰大詔之聖旨與盟邦各國益益鞏固緊密提攜、同時、破碎英美之野望與妨礙、建設大東亞新秩序、進而致力世界新秩序之確立、惟帝國在皇威之下、因皇軍將兵勇戰奮鬥、開戰以來、收赫赫戰果、現戰局已入長期持久階段、此戰爭、爲戰爭即建設、建設即戰爭之大業、故此際同胞應深思、堅持必捷信念、在總力戰對各自職域奉公期爲無遺憾、是所切望不已者也。

國民政府方面 抱有莫大期待

(南京十七日中華社電)國民政府對谷外相及青木國務相新任、以通曉中國情形之兩相就任、中日合作尤以在大東亞戰爭兩國之協力體制、愈益緊密化、故大爲歡迎、卽谷外相在國民革命軍北伐當時、始終任外務省亞細亞局第一課長、立於同情的立場、昭和二年南京事件之際、以直接負任者而當其衝、滿洲事變當時、任亞細亞局長、此次事變之際、於川越駐華大使撤退後、以公使駐上海之關係上、故對中國問題爲圖解中國國際情勢之認識極深、而對中國國民的要望、持有相當理解、又青木國務相如周知之國民政府最高顧問、對還都後之困難經濟建設、極爲盡力對國民政府之强化、積極的協力、充分把握國府實情之諸氏、以圍係之一員而登台者、在國府最爲滿意者也、故谷外相、青木國務相今後之活躍、有莫大期待同時因此依中日兩國關係向大東亞戰爭完遂益以緊密鞏固、將入於一大飛躍期云。

滿洲國建國十周年 躍進之巨步

飛躍發展實狀
(一)華北代表座談會紀詳

(北京中華社訊)慶祝滿洲國建國十週年紀念在新京擧行之東亞敎育大會、東亞操觚大會、東亞厚生大會、東亞體育大會、已分別於七八兩月舉行終了、中華通訊社爲介紹大會情況與國人、並表示慶祝滿洲建國偉業起見、特邀請各大會出席者、於本月九日下午六時、假北京飯店擧行座談會、由中華社顧問菅野實任座談會主席、各出席者相繼發言、除對四項大會開會情形分別報告外、並對滿洲國之現在情況、如治安之確立、產業之開發、經濟之繁榮等、敘述極爲詳盡、同時感於華北與滿洲關係密切、時時需要緊密連絡、茲將出席者之氏名及談話誌後:

出席者

主席 菅野實 中華通訊社顧問
王長青 新民會總部第四科科長(厚生大會代表)
許以架 內務總署秘書(厚生大會代表)
孫季瑤 敎育總署參事(敎育大會代表)
李洲 敎育總署敎育局體育科科長(體育大會代表)
陳重光 新民報編輯局局長(操觚大會代表)
吉士安 華北政務委員會情報局第一科科長(操觚大會代表)
陳國權 華北政務委員會參議(厚生大會代表)

來賓

駐北京滿洲國大使館參事官 佐枝常一
同 理事官 孫爵
同 秘書官 劉國璘

(主席)今天是敝社舉行慶祝滿洲建國十週年參加東亞操觚、東亞厚生、東亞敎育、東亞體育大會、華北代表的座談會、承蒙各位在百忙之中蒞臨參加、深感榮幸、滿洲建國乃確立東亞共榮圈的基礎之一環、其意義深佔紀念、希望在座諸位、對於此行的觀察感想、儘量發表、以介紹盟邦滿洲的飛躍全貌於華北人士之前云。

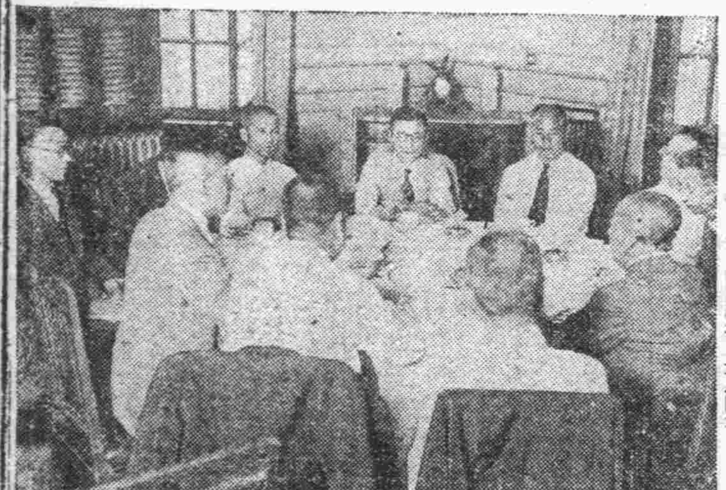

(陳重光)此次本人赴滿出席東亞操觚者大會、歷時週餘、於八月十日返京、茲就所見略述於下:滿洲資源豐富、建國後卽努力從事產業開發、迄今十載成績斐然、本人此行側重於工業之考察、曾赴撫順參觀煤礦、撫順煤的產量、在滿洲佔第一位、埋藏量極爲豐富、已經開採的、據說占有全滿探煤百分之七十、此外在撫順還有兩大產業科學的事業、一個是礦物油造油、一個是煤炭液化、因爲在撫順煤礦內、埋藏有「油母頁岩」、經多年的研究、科學的試驗、始發明撫順式乾餾法、所製之油、分粗油、揮發油、重油、其次則爲煤炭液化、此項事業的成功、在科學界足以誇耀於世界、而滿洲之新興工業、實有絕大的貢獻。至於滿洲的鐵、要以鞍山爲主要地位、敝人曾到鞍山參觀昭和製鋼所、那裏的高爐、高達十數丈、磨成製成之鐵、則自上下流、有如火的瀑布、感覺奇特有趣、其次看到製造鋼板、鋼軌、出產的迅速、好像看電影一般、令人深感滿洲工業的偉大、實超越人的想像以上。

(吉世安)「王道」是立國的基本精神、本人這次赴滿參加東亞操觚者大會、歷訪新京等處參觀、深知滿洲國對於此種精神、業已發揮無遺、在新京等地、街衢商店林立、車輛繁複、交通整然無人指揮、而秩序井然、以往本人曾從山海關外經過、看見滿洲國是荒涼的原野、今日變成肥沃的農田、同時在興安一帶之偏僻地帶、亦成爲安全的地區、國內地各居民、均能安居樂業、此種結果、實在是由於王道精神的促成、所經各地、道路寬闊平整、建築亦極宏偉、得知滿洲建設亦在飛躍進展、即以新京一地而言、足可與友邦日本東京媲美、而使我等欣羨不值云。(圖爲座談會情形)

促進興亞聖業
中日滿三國代表
決在東京開大會

(東京十七日中華社電)大日本興亞同盟、自前總務總長新以來、爲應付大東亞戰爭完遂與大東亞建設必成之國策、在大東亞各地向興亞運動之强力展開而邁進、此次更創設成爲大東亞輸心在日滿華三國興亞團體之間、連繫協助之新關係起見、日滿華興亞團體會合、擬自十月十三日起歷四日間於東京大東亞會館開會、此會對滿華兩國之興亞團體之滿洲國協和會、華北新民會華南東亞聯盟及蒙疆新國民運動團體四團體、由興亞同盟招請、爲增進相互友好起見、關於今後興亞運動之具體的展開、從事懇談、參加人員日本五十名、滿洲國(協和會)十五名、華中(東亞聯盟)十五名、華北(新民會)十五名、蒙疆五名、總計約百名、以林興亞同盟總裁任座長、

一、爲日滿華共同宣言具體化、之運動方策、
一、爲興亞運動徹底所採之組織、

以上兩項目爲議題、主要出席者、東亞聯盟之林伯生(南京政府宣傳部長)業經內定、協和會新民會總務等均以大臣級幹部一、二名爲代表參加、日方由林總裁以下興亞同盟首腦部出席、成爲豪華興亞運動大會、日程如左:

第一日(十三日)午前遙拜宮城、參拜靖國神社、訪問關係官廳、午後會合祝辭、各代表致詞、夜座長招宴、
第二日(十四日)關於宣言及興亞運動方策、從事懇談、午後參觀帝室博物館、
第三日(十五日)午前關於興亞運動徹底化組織、從事懇談、午後參觀、
第四日(十六日)午後興亞之集會(在東寶劇場)

華北勞工赴滿
較去歲有飛躍增加

(北京十六日中華社電)關於本年度華北勞工之對滿供出、由於華北勞工協會與募集從業者協定加入者、華北各種機關之全面協力、故較去年度顯有飛躍增加之趨向、本年一月一日至九月十日之入滿勞工累計數、十六日已由華北勞工協會發表、總計二七〇、九四八名、(一)個人入滿者(二八一、六六七名)四七五、(至九月十日)團體入滿者、以上兩之數字、則到本年度約七十萬之預定數、如與去年同期比較、則增加一八七八九名、至於本年度入滿之成績之原因爲:(一)爲業者協定加入者、新民會、其他各機關之對供出全面協力。(二)由于業者間努會加入業者會之統一募集工作乃徹底化。(三)勞工待遇優厚、於平時現正物資缺乏與極度之生活困難等、日見增加、尤其本年度家族數爲二七四四五〇名、比去年同期之一三三〇三名、實增加四一八四七名、又由於入滿勞工之固定性、自防止勞働者率動之點觀之、亦可謂爲好現象、且下華北勞工協會方面正在編造來年度之預算中、來年度又預算特遠突破去年度預計算之三百六十萬元、擬定爲四百萬元以上、隨此預算之編造、來年度供出勞工、可應付滿洲生產力之擴充、勞動者多數入滿云。

日民族卓越不羣
久思前往訪問
甘地公開狀忽然發現

(昭南十七日中華社電)蠍山、偏手兩特派員電、被英官憲逮捕之甘地、在本年七月二十六日曾託在印日人知己以「對日本公開狀」一文、因當時無法將其傳至故國、現因得有機會、甘地之知己乃服務瓦爾達道場炊事長之日蓮宗天崎行昇師、然公開狀內容判斷、天崎師在瓦爾達道場時、受甘地深甚信賴、甘地爲由法華教所傳日本高貴精神之人物、以下「爲對日本公開狀」內容也:

余於距今五十年前十八歲左右時、留學倫敦、漸際余由戰爾德之著作、認識日本民族殊多卓越之長處、赴南亞弗利加之際、得貴國對俄戰爭收赫赫勝利之消息、更加一層奮發、一千九百十五年余歸印度、其後訪瓦爾達道場、與日本佛僧等共起居、頗有親密關係、其佛僧之一人爲我道場不可缺之重要人員、對彼之義務獻身的行爲、及日日祈禱精進等、雖任何事態到來、仍表示悠容自若之態度、足證安心立命之境地、而不撓之微笑、使吾等道場全體爲之迷惑、然至今日、與彼不能面晤、蓋因貴國對英宣戰、使彼與吾人分離、吾人遂失無二之友、若今日余行動許可自由、如貴國容余訪問、將睹余國云。不健康之一身、而訪問貴國、與貴國政治家周旋之處甚多、然余未能享受如斯自由、蓋因余反對不止、對英帝國主義不得不執抗爭之矛之地位、余與抑英帝國主義之抗爭、非敵視英國民者、乃爲促彼等之反省者、蓋對英國統治武裝叛亂印度一大戰鬥蜂起、與外某國支配者之間決死的而且善意撤起者抗爭、彼等不欲外國援助、要求英國勢力由印撤退勿誤言吾人之運動、貴國如要望印度眞正獨立、英國承認印度獨立時、貴國因不攻擊印度復得貴國對印意志、表示與英帝國主義權謀全然相異、此點請勿干涉放棄、英國撤退要求所企圖之目的、要之、解放印度、對英軍帝國主義的野望抗爭之準備、如意此任務、非暴力尤其對英軍國主義的精神及對野望唯一之溶解劑與吾人之信念相異、卑怯策動世界軍國化之旁觀者、在所不妥云。

印度政廳內務長官
在下院欺瞞報告
謂印騷擾死三百餘人

(里斯本十七日中華社電)據路透通信新台利電、印度政廳內務長官馬克斯威爾、十六日在下院關於各地發生騷擾後死傷情形、陳述如左:據最新情報、印度各地發生騷擾時、警官隊開槍、死三百四十人、傷八百五十人、惟此項報告有所隱蔽、事實現在死傷至少已達五千云。

印政廳拒絕 要求會見甘地

(斯德哥爾摩十七日中華社電)據新台利來電稱、印度敎摩哈蘭巴、於十三日對印度政廳要請許可會見甘地及國民會議派要人、林斯果印度總督、十六日拒絕右要求云。【上海十七日粤電】新台利十六日晚來電稱、印度總督林斯果勛爵、頃拒絕印度族諸領袖之請求、往彼那獄訪問印度自由運動之領袖甘地。

軍官民歡迎中 龍田丸抵昭南

(昭南十七日中華社電)日英交換船龍田丸、於十六日午後三時抵昭南港、在港外下錨上村代理大使以下與撤退日僑一同早餐與乘小艇赴該船歡迎之軍代表、在昭南新聞通信機關西界代表等、作感激寒暄云。

(龍田丸十七日中華社電)曾在英國、南菲與及印度、馬來方面被抑留之日僑九百十九名、所搭交換船龍田丸、十六日午後三時半在歡呼聲沸之中駛入昭南港、預定在昭南下船之人大概五百五十名、其中有橡皮業關係者百五十名、鑛業關係者、國民學校職員、商業關係者等、戰前居住馬來昭南方面之人、其豐富之經驗、對於建設大有貢獻、緬甸之十九名、薩拉瓦克之四名、亦上陸候便船、而泰第二故鄉、由倫敦歸來之船員中八名亦在昭南下船、且已就職、泰國駐英公使以下泰國人四十二人、亦下船乘

對日評價過低
實富有危險性
渝僞宣傳部長談話

(廣州十七日中華社電)據重慶來電、重慶僞國民黨宣傳部長王世杰、於十五日會見外人記者席上、指摘過少評價日本之危險性、大要如次:日本之大東亞共榮圈建設計畫、終始一貫進展中、再其軍事行動亦依據既定計畫着着進行、欲使此日本企圖、極爲困難、有人以爲予日本以多少挫折或擊破歐洲之日本同盟國時、則日本即可投降者、乃爲最大錯覺、王指摘前駐日大使警告之談話、亦特別令人注目云云

蔣飛往西北

(廣州十七日中華社電)西北路線之建設、重開發西北之成否、乃爲決諸抗戰運命之重大問題、故重慶現必死實行此項方策中、據最近重慶抵當地情報稱、蔣介石本月初飛往陝西省西南、在該地召開第一、第二、第八戰區首腦部會議、其會議內容、據重慶軍事消息方面所傳如次。

一、對共產黨及與共產軍之關係。
二、回敎軍閥及地方雜軍之收編統合問題。
三、與西北中央化工作關聯之軍隊配置動員計劃。

更飛往甘肅省蘭州、而視察西北開發之進展狀況、再將已完成一週間之旅行、業已歸還重慶云。

慶美人
帶羽著・許濤繪

第十四章 苦酒跟甜蜜 (4)

她叫汽車開到芋尾巴衚衕、望見幼年時自己曾經過的那王太太住的小胡同、當年、風雪中的慘景、她已不復記憶了、然而如今心頭仍擦起陣陣地悲傷、且有一些慚愧、再看見朱女士的那個「立才女子職業學校」、門前貼的那張紙條只撕了一半、而這一半、婉蘭也恨不得跳下車去把它扯下來、找到了梁媽住的那個小門兒、那門前的小攤兒、:烟捲、糖果、泥捏的小玩藝仍在那裡擺着、小板凳上坐着個看攤兒的姑娘、正是立貞、婉蘭就趕緊叫彭三把車停住。

只有四五個月沒見、立貞已經長得很高了、辮子也隨着身長更長了、她穿着是深藍色布的小袷襖、下面還穿着很舊的青布褲、手裡拿着一把雞毛撣、她本來是止打開一個被玻璃罐子、給買糖的小孩拿糖、突然見一輛新汽車停在門首、她不由得就扭臉去看、她的臉兒倒映面紅潤了點、很美的、婉蘭拿着手提包下了汽車、就帶着點微笑、面親熱地叫着:「立貞……」又笑着問說:「你不認識我啦?」立貞先轉過臉兒去、從從容容地給那小孩子拿了兩塊糖、收下了一個大銅元、這才站起身來、向婉蘭略看了看、似笑非笑地說:「……先生!您來是?……」婉蘭說:「我來看你們呀!你近日好啊?」立貞說:「還好!我媽在家啦、您請進吧!我叔父貫通去啦、叫我在這兒看攤兒、」婉蘭笑着點點頭、又問:「你們這小攤兒倒很賺錢?」立貞臉衝着孩子那邊、回答說:「也還好!」婉蘭半晌沒有言語、此時那幾個孩子不圍着攤擺了、又去圍上了汽車、彭三直喊說:「別胡動、別拿手摸燈、留神車開了可軋着你們、討厭的孩子們!」婉蘭卻回身說:「要不然你先關門去吧?待會兒我還要到別處去呢!」她又向立貞說:「朱校長那兒你還去嗎?」立貞搖頭說:「早就不去啦」婉蘭又帶點笑說:「我也早就想見你面、跟你談談話、可是我又知道你……」立貞扭着臉兒不言語、婉蘭暗暗忍住了要歎出來的氣、就仍笑着說:「我先進去看看嬸子去、待會兒你騰出來工夫、千萬到裡邊、咱們兩人說幾句話、今天我也是爲你才來的!」立貞還不言語、頭更扭、也更往下低、婉蘭就走進了門、院中破破爛爛、有的婦女才升火、有的拿着才洗得的衣裳向繩子上掛、忽然看見進來這麼一位燙着頭髮、戴着耳墜、穿着新式的紅色的給大衣、下面露出一截嫩綠色的旗袍、高跟鞋……年輕漂亮的太太、她們都看着發異、婉蘭卻走到梁媽住的屋前、叫一聲:「梁大嬸兒!」屋裡就發出梁媽的聲音、說:「是誰呀?……」婉蘭把屋門拉開、坑上躺着的梁媽抬頭一看、就大驚地說:「哎喲!少奶奶您怎麼來啦?哎喲哎喲!您瞧我有多倒霉!出了一趟城又叫那麼一頭騾子踢傷了我的腿!您來看看、差一點就瘸啦!」婉蘭點點頭說:「我因爲聽說你腿傷了、我不放心、才來看看你」梁媽說:「唉!您瞧這屋子亂七八糟、又髒又破、立貞那孩子雖然手兒還勤、可是這些東西都是零七八碎、沒有一件整齊的東西、也難收拾、我回來在炕上這麼一滾、簡直更沒有地方讓人了!少奶奶您……」婉蘭說:「梁嬸您千萬不要這樣叫我」梁媽又咳嗽着說「少奶奶您今天來看我、我就擔受不起啦!您還跟我敘舊啦?這不是折殺死了我嗎!」她強忍着腿疼要起來、婉蘭趕緊過去攔住她、說「不用!你千萬不要起來!早先我就到這兒來過、於今還是一樣、不過在公館裡我不得不叫你梁媽、是爲不能顯出咱們倆早先就認識、有時我跟你發脾氣、我也因——我想你能原諒我!——我的境遇是太苦了!心緒是太不佳了!」她揉着眼淚又說:「其實我不能忘舊、立貞是我的朋友、您就也是我的嬸母、頂多了、我能跟您亚個平輩、得啦少奶奶您還是叫我梁媽吧、我在公館受您的恩惠、您是我們立貞的老師、這幾天不能去伺候您、您叫我們這兒來看我……」她也彷彿是哭似的、又高聲叫着說:「立貞!立貞!你不來見見你的老師嗎?」院中有個姑娘說:「立貞在門口兒看攤兒哪!」梁媽就說:「何大姑娘!勞您的駕、您把立貞叫進來吧!……這孩子!真罪過啦?」

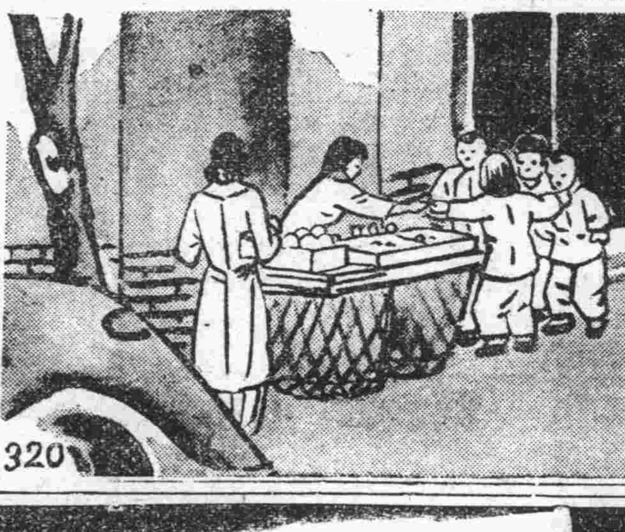

資生堂雪白香蜜水
維他命ADBE乳液
スキンローション
本品純由維他命ADBA四種原素配合製成,既可防止肌膚皴裂,又能祛除一切雀斑,細粒,其功效極大,凡採用本品者莫不知悉,如未使用本品者,盍請試用一次,包君滿意。
日本・東京 資生堂
SL. M1

補血强壯
保利他民
主治 貧血 虛弱兒童 病後恢復期 精力疲乏 肺癆 營養不良 慢性胃腸病 心身過勞 衰弱 神經衰弱
各大藥房均有經售

電氣專家
常備大批優良電機 兼包一切電氣工程
批發零售按裝修理 價格公道歡迎惠顧

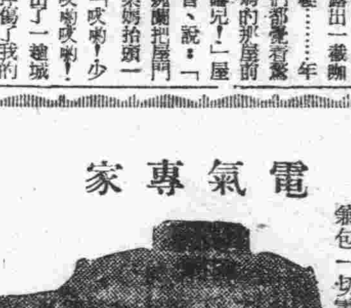

凡貴廠電機發生障礙時請速電告敝號當立即派員前往檢查概不收費決不食言
濟寧路五十八號
青島復興電業謹啓
電話二四六八八 電報掛號七一九三

敝行由東洋各大名廠運到各色磁磚多種物美價廉批發零售如蒙賜顧無任感荷
青島泰安路三〇二
香川商店 青島出張所
電(2)一六八二號

青島肥田工廠
啓者本廠成立將二十年所出各種肥料向銷於江浙及日本等處品質精良效力優厚早已譽滿中外爲一般用戶所推許近更採選上等原料配製麥田牌蔘田肥料對於各種農作物均極相宜如蒙賜顧請至青島台西三路六十號本廠接洽可也
說明書函索即寄
地址:青島台西三路六十號
電話:(二)四五一七號
電報掛號:五一四二號

時論 十年躍進之滿洲國展望

十年以前之滿洲、僅只爲省地位、爲軍閥割據、一切無善發展、白山黑水間雖具錦繡氣槪、不得其人亦不能如何興盛、乃自九一八事變、奉天軍閥潰滅、滿洲國應時建立、往日腐敗澌除淨盡、舊命維新開始新秩序建設、突飛猛進、一日千里、十載光陰使往日軍閥跳踊下之滿洲、面目一新、嶄爲世界一大強國、使世界各國皎予而望、受命若是之速、進步若是之速、實世界史所稀有、今昔相衡、實有霄壤之別、語云、「五年小成、十年大成」、觀於滿洲國之建設進步、信不虛也。

十年間之滿洲國之進步程度爲何如、迨非筆墨所能形容、簡言之約分兩端、即物質建設與心理建設、物質建設爲有形、心理建設爲無形、有形者物質、無形者精神、今日滿洲國之建設、無論物質精神方面、皆無所缺、以故飛躍進步、毫無阻滯、始有今日蔚然成績、然而滿洲國立國雖經十年、又適逢中國事變、擴而至於世界鬥爭、人類殺氣降臨、滿洲國亦不能不受影響、當此期內而能進步如是其速、尤爲難能可貴、倘無此變亂、則由五年以前即實現中日滿三國提攜、則今日之滿洲必更有可觀、滿洲立國雖遭逢多故、但經十年如一日之努力奮鬥、克服一切困難、諸凡政治、經濟、交通、教育等立國條件、莫不飛躍進步、由軍閥割據一變而爲王道樂土、中間雖有英美妨害破壞、然而天意所屬、民心所歸、卒不能與其爲難、迨後各友邦相繼承認、誠所謂實至名歸、無待於外者也、滿洲國云何有此建設能力量與精神、並非滿洲之建設能力較中國爲優、其所以成功原因、乃爲與日本提攜、不遑與人本格始有今日、否則亦如中國之淪沓、漫云十年、即百年千年而後、又復云何？由是而知滿洲國建國雖爲進步驚人、而其進步發達又爲必然之事、因其所行者宜、所託者得也。

十年以來中國與滿洲之進退大有懸殊、兩國之政治雖同最相鮮明之分野、即滿洲國一力與友邦日本提攜、中國則傾心依賴歐美、在當時勝敗未可睹、利害未可定之際、見仁見智、各有不同、依賴歐美亦未可全非、迨至大東亞戰爭起後、英美連續敗北、被逐於東亞共榮圈外、無論蔣該何足恃、稍識大勢之人絕不再受彼驅使、何況大東亞戰爭發動總因乃爲友邦謀求亞洲解放之總發揮、亦即亞人自求解放千載難逢之最良好機會、若非自貶爲人人格、絕不忍此仍甘爲英美效力、阻害東亞建設、重慶不顧順逆利害、寬恣而爲之、今與滿洲國相衡、與日本提攜者、日進興隆、依託英美者則冰山已倒、傾覆終未可恃、國人當知所從違矣。

十年躍進之滿洲、而有今日成績、固已斐然可觀、但値茲大時代演進、大東亞戰爭而在光輝勝利進展之際、滿洲國所負未來使命尤爲重大、由於滿洲之瀕氏優信、與友邦提攜之切、其前途發展無終極、方今時勢隨大東亞戰爭演進、歐美已無再妨害東亞能力、滿洲國一切將追及近代國家、中日滿結成東亞輔心、前途發展益復無量、過去十載、滿洲國既有如是飛躍進步、然而過去之進來功於艱難中奮鬥、今東亞新秩序建設將因成功、阻害滿洲建設之障礙全除、益以中日滿三國密切提携、則將來之發達必有倍於今日之成績、前途展望有不可限量之期待也。

滿洲國發展史略（四）
百般均有長足進展
十年史略篇

黎明 民國二十年九月十八日所發生之柳條溝事件、即發展擴大爲所謂滿洲事變、而久在民族相剋與軍閥壓制下之滿洲各地、獨立自治之機運勃然湧起、關東軍司令部鑑於民心趨向、關於樹立新政權乃發表實現三千萬民衆熱望確立永遠和平王道樂土之聲明、促進各地獨立自治體、故九一八事件、遂成滿洲國建國之黎明時期。

建國 翌大同元年、因學良軍、已告潰滅、而遣入關內、乃以張景惠將軍等愛國志士爲中心、召開建國會議結果、公佈建設新國家大綱、推戴溥儀執政爲元首、首向中外宣明建國之大義、是年九月友邦率先承認新興滿洲國、嗣有德義等軸心國相繼承認。

一年 一月日軍與張學良軍在山海關發生衝突、日軍遂驅被將軍、佔領山海關、同時武藤關東軍司令官闡明其立場、對熱河張學良殘軍開始膺懲戰、是年滿洲國復發表經濟建設綱要、新國家之經濟建設遂而前進展、又一方面日軍討伐熱河戰順利進行、而由滿洲境內驅逐張學良殘軍。

二年 一月由鄭總理發表聲明、關於實施帝制、並溥儀執政以滿洲帝國皇帝登極之意旨、繼於三月溥儀執政登極之禮、改年號爲康德、次六月秩父宮代名殿下來滿、對滿洲國民發表日滿兩國不可分離之關係聲明、茲日滿兩國遂發生堅固不動關係。

三年 皇帝陛下於康德二年四月二日乘軍艦比叡號東渡、與天皇陛下會晤、果訪日使命、歸於三十日還幸新京、告諭日滿兩國不可分離之關係、并於是年成功採收中東鐵路權立全滿交通一元化。

四年 新興滿洲國產業經濟政策前途、并於十月決定產業五年計劃大綱、又關東軍當局、召開第一次移民會議、二十個年決定一百萬戶日人陸續移民國策、確立永久不動之建設工作爲方針。

五年 六月發生黑龍江乾岔子島事件、繼於七月勃發盧溝橋事件、是時張國務總理、鑑應日本聲明、發表滿洲國之態度、十二月實施日滿間撤廢治外法權、復有義大利承認滿洲國。

六年 發生張鼓峰事件、復有德國承認滿洲國、在新京舉行日、滿、德、義、西、波防共六國國交確立大會。

七年 在滿蒙西部國境有蘇聯兵越境、遂勃發諾門罕事件、滿洲國政府乃要求外蒙政府即時停止挑戰行爲、又對挑戰之蘇聯軍、關東軍表示斷然決意、至七月遂發生第二次諾門罕事件、九月遂於莫斯科成立日蘇停戰協定、停止軍事行動、開始現地交涉。

八年 康德七年六月二十二日皇帝陛下由新京發駕、首途訪日、嗣於七月六日歸國、同十五日於帝宮內奉祀天照大神、并創建建國神廟之英靈一萬四千百四十一位。

九年 爲謀經濟資源之自給自足起見、發表經濟開發第二次五年計劃、施行國兵法、十二月八日大東亞戰爭勃發、同日皇帝陛下頒發詔書、并親電天皇陛下、又張國務總理闡明協力聖戰之決意、而發表訓諭、政府強調一德一心、對親邦之聖戰、採取協力態勢。

十年 迎建國十周年之滿洲國、僅以十年由荒漠無垠之曠野、成爲世界驚歎之王道樂土、在大東亞戰以指導的位置、而成爲共榮之一環、現値光輝十周年祝典、歡騰寰宇云。（完）

德空陸呼應猛烈挺進
紅軍抵抗力相繼粉碎
斯市全城瀰漫猛火黑烟

（斯德哥爾摩十七日中華社電）十五日德軍突入斯塔林格勒市以來、全市完全化爲戰場、後繼步兵部隊在戰車及急降下轟炸機掩護之下、陸續勢如怒濤侵入市街、到處與必死抵抗之紅軍展開慘烈巷戰、有着向街心肉搏中、據維喜廣播稱：傳德軍既於相當地域確保市街要衝、退路已被遮斷之紅軍仍頑強抵抗、據守道路上所構築之防塞及兩側建築物企圖戰至最後一兵以事死守、而陸德軍前進、且下市街大半、仍由紅軍確保、目下戰鬥在爲猛火如黑烟所蔽之西部及南部市街地、不斷續行、德軍不僅市內街即兩側小街亦着着攻略、向八方擴大戰果中、又十六日之德空軍轟炸極爲猛烈、前進之步兵部隊前面、造成炸彈之壁、相繼粉碎紅軍抵抗中云。

攻防戰入最後階段
斯市運命危在旦夕

【柏林十七日專電】德元首行營頃於十六日中午公布戰報如下：「特勒克河流域敵軍數次進攻均告潰退、斯塔林格勒激戰中德軍續有所獲、德空軍協助作戰、并攻擊波爾嘉河地域之敵軍給養綫鐵路及公路云」。

深入蘇聯防禦陣內

（莫斯科十七日中華社電）蘇聯情報局十六日夜、遂承認德軍進入市內、發表如左：「在斯市西北部之我軍、從事緊迫戰鬥後、在一地點、敵戰車及汽車步兵部隊成爲個個集團、深入蘇聯防禦陣地內、從事激烈戰鬥、德軍出動新增援部隊、我軍迎之戰鬥、正在續行中、又據塔斯通信從軍記者由前線報道所傳、突入市中德軍、有數個聯隊步兵部隊、加以三百輛戰車、并有急降下轟炸機十五架乃至五十架之編隊來襲、飛翔蘇聯軍陣地上空云。

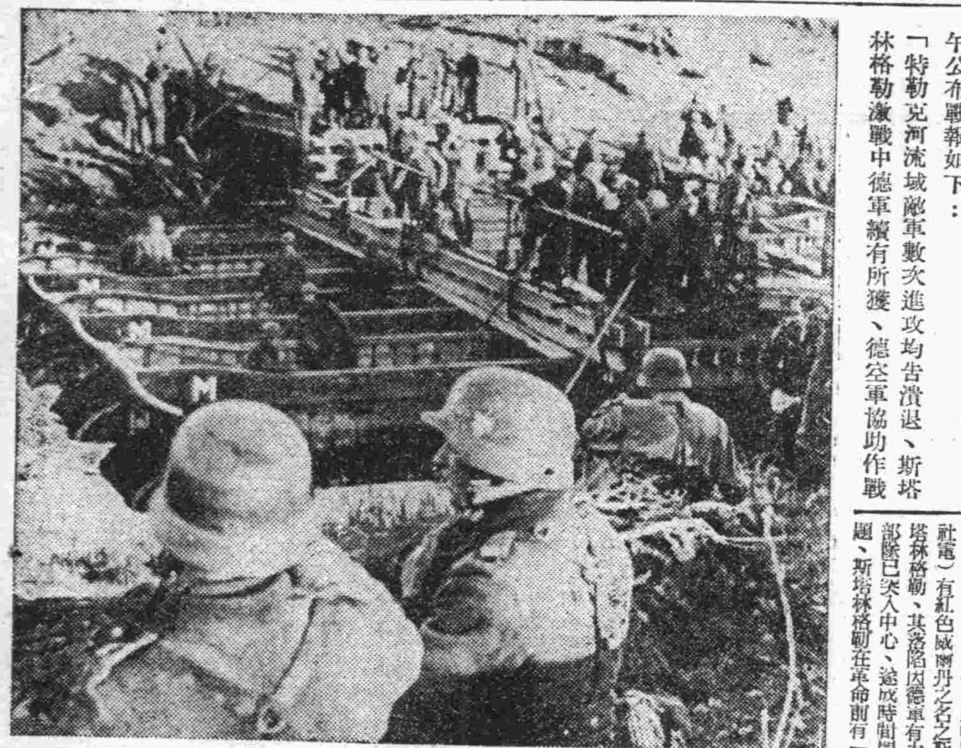

在波爾加河區渡河作戰中之德軍

攻陷斯塔林格勒時
南北即完全切斷
軍事交通德均佔實利

（里斯本十七日中華社電）在向都心進擊中德軍猛攻之前、斯塔林格勒市運命已迫旦夕、十五日莫斯科所傳谷情報亦稱、該市攻防戰已入最終階段、並承認該市西部及西南部紅軍已陷危機、倫敦BBC電台廣播稱：德軍確保斯塔林格勒市主要防衛陣地要點、該市西部紅軍殊死防衛之重要陣地已失、德軍已突破外部要塞地帶、戰鬥已移市內、合衆社莫斯科電亦稱、德空軍大轟炸正集中轟炸、將紅軍防衛陣地相繼破壞、與鐵甲部隊之活躍相俟、啓開步兵部隊向市內之進擊路、某地區因受三百架德機巨彈攻擊、而完全潰滅、德軍砲兵部隊巨砲亦與此呼應、頻開砲門、紅軍僅派空軍增援部隊以阻德空軍之活躍、已失退路之斯塔林格勒市防衛之紅軍、雖猶作最後抵抗、然已漸次陷入四分五裂狀態、如此熾烈之斯塔林格勒市攻防戰、今已刻刻近於終結云。

（柏林十六日江尻特派員中華社電）有紅色威爾丹之名之斯塔林格勒、其陷落因德軍有力部隊已突入中心、遂成時間問題、斯塔林格勒在革命前有「女帝之都」之稱、不過農產物及木材集散地之一小市、一九一八年革命戰以來、俄然其名乃轟傳於世界、又因一九二五年防衛之有功者斯塔林之名、而命名爲斯塔林格勒、自是以來、遂與斯塔林之名望而大行發展、當時十四萬人口、在十五年後之三九年已達七十萬、成長而成大都市、尤其因五年計劃之進展、而成蘇聯有數之重工業中心地、在交通上軍事上皆具有非常重要意義、就中擁有七萬從業員及十八基之溶鑛爐之紅色十月製鐵工廠、備有十基溶鑛爐之紅色巴凱特製鐵工廠、等於蘇聯軍需工業之心臟、亦相當重要、佔全國戰車汽車製造之二成五分、佔蘇聯第三位之大汽車工廠全士基亦在此、汽車工廠在開戰後變成戰車及大砲之大工廠、此處所造多數重戰車、出動戰場、給能抵抗德軍之猛進、又炮彈、其他兵器工廠亦多數集結於此、成爲蘇聯第三位之軍需工業地帶、此等工廠一部已該市已陷、有移至內地者、大部份則努力製造武器以至最後瞬間、其失陷之於蘇聯軍需工業實爲重大打擊、又從交通上觀之、該市陷落之影響頗大、每年有二三千萬噸輸送力停運結莫斯科其他中部蘇聯加斯比海、高加索大鐵脈已在中間被切斷、而完全麻痺、就中經波爾加運輸之每年八百萬噸以上之石油、停止輸送、亦爲致命的打擊、從軍事上觀之、該市被佔領後、紅軍即依賴斯多夫、阿脫拉甲、斯塔林格勒之線而完全南北分離、各個擊破之態勢完成、德軍即可對於南北之任何一正面集中攻擊、安全進擊云。

遮斷紅軍退路
大包圍陣水洩不通

（柏林十七日中華社電）依德軍方面情報稱：斯塔林格勒自西方向市中央部內搏之德軍、遂突破該市中央部、到達波爾加河畔、將該市防衛之紅軍於南北兩斷、既德軍已達斯市北方及南方波爾加河畔、遮斷紅軍退路、該市包圍陣已無縫出之隙、德軍直屬下之兩地區紅軍、今也只有俟殲滅耳、斯市完全佔領今已成時間問題云。

蘇聯飛機十日間
喪失一千餘架
萊杜茄湖紅軍殲滅

【柏林十七日專電】德軍司令部十六日發表：

（一）東線北區蘇軍局部進攻敗北、萊杜茄湖附近南敵軍被圍業告殲滅、吾炮兵轟射敵砲兵陣地、係壞等皆告中的、萊杜茄湖上蘇方巡邏艇及貨輪各一艘炸燬實傷。

（二）九月五日至十五日間、蘇空軍共喪失一、二二五架、其中九三六係空戰中所擊落者、被高射炮火擊下者二二二架、被陸軍所擊下者四十三架、其餘係停留地面時所毀、同時間德機在東線僅失八十七架。

（三）綜合敵方損失、芬蘭德國海空軍於今夏共擊毀蘇軍潛水艇二十六艘、埃及前線德方機群有效攻擊英軍用車集中所在、德追擊機在北非及馬爾他島上空擊落英機二十五架、德機僅一架未返原防。

（四）英空軍十五日消來布里斯德與西海區及西線佔領地區上空時、喪失飛機五架、入夜德機亦攻擊英方工業重鎮及商港之彼斯頓、炸彈落處發起大火多起、北海西部德海軍巡邏艇多艘、與英方摩托魚雷艇相值、結果英艇一艘下沉。

托布洛克掃蕩戰
敗殘英軍業全告消滅
敵艦艇數艘沉沒海底

【柏林十七日專電】德軍司令部頃稱、本月十三日夜英軍藉大隊海空軍之掩護、登陸托布洛克區、德義軍密切合作下、吾登陸部隊業經消滅或告俘、吾海防砲隊及高射砲隊砲擊指準、潰退敵海軍艦隻、計毀英方驅逐艦三、砲艦數艘、小艇無算、其餘敵艦向東逃遁、德義飛機起飛追擊、結果又擊沉敵巡艦二艘、驅逐艦一艘、潛艇軍艦雷艇數艘、另有若干艘負創、德海軍掃雷艇復炸沈敵艦一艘、連同水手一一七名帶來托港、英方轟炸機九架被擊墮下、是役共俘虜軍五八〇名、內有軍官三十四名、陣亡者無數、吾方并俘獲敵軍器無算。

【羅馬十七日專電】義軍司令部頃於十六日公佈戰報如下、托布洛克掃蕩戰中、又俘獲敵俘虜約二十名。

吾空軍編隊十五日攻擊前企圖襲擊吾軍飛行場未成之敵軍裝甲偵察車隊、并低飛射擊、泰半業告摧毀、吾機群又轟炸英軍集中所在、敵方高射砲火猛烈、殲軍車五輛、多輛車損、吾方喪失一架。

十五日晝德機在空戰中先後擊落英機共二十二架。

吾空軍再度開始大舉轟炸馬爾他島、英空軍又喪失噴火型機三架。

英承認喪失驅逐艦二艘

【斯德哥爾摩十七日專電】據倫敦來電稱、英海軍部十六日宣佈、托布洛克區附近戰役中英海軍喪失巨型驅逐艦二艘、「雪克」號（六四〇〇噸）及「佐洛」號（六四〇〇噸）其他詳情尙未予披露。

製造大型飛行艇
不過几上空論
美軍事評論家抨擊

（布宜諾斯艾利斯十六日中華社電）據合衆社華盛頓電、美大總統附參謀總長里義、已許美國之一流造船業者亨利開賓參加大型輸送機之建造計劃、承認實行大型飛行機實驗的製作之戰時生產局案、開賓對於七十噸級輸送用飛行艇擬製作案今茲已決定實驗、美軍事評論家一齊施加以抨擊如次：輸送飛機遲遲、則以開賓之計劃爲毫無實用性之几上空論、施策中之馬斯機不過一模型耳、開賓雖言製造所需期間僅三個月、予恐算出三個月、或竟當一年也、然此飛行艇是否有望、殊難預測、以其爲水上機、當然其活躍頗受制限、尤對重要之點爲製造此種飛行艇之際、不得不變更羅大總統前所發表之戰時生產計畫一事也云。

莫斯科地區氣溫低下
秋色十分濃厚

（里斯本十七日中華社電）據莫斯科情報：冬季卓臨之莫斯科地區、其氣溫最近已非常低下、枯葉散佈鋪道、秋色十分濃厚、戰線草原已被白霜云。

匈將開國會

（布達佩斯十七日專電）據報匈利國會、不日召集開會。

伊蘭幣暴跌
民衆生活陷苦境

（柏林十七日中華社電）敦倫經濟報載、伊蘭帝國銀行年次報告聲稱：伊蘭通貨對鎊市價貨已激落、故伊蘭國民陷入苦境、英蘇軍佔領伊蘭以來、從來一英鎊六八、八〇伊元之伊蘭貨已激落至一四二元、現在伊蘭輸出入皆受英蘇支配、伊蘭國民爲生活資料騰貴所苦、迄今尚未研究物價騰貴之對策云。

遇有奸商立卽告發

阿下院否決
對軸心斷交案

（維喜十七日中華社電）布宜諾斯艾利斯來電稱、阿根廷下院外交委員會、十六日就對軸心國即時斷交事、依討議探決結果、以多數而予以否決、惟阿根廷現在所採取之中立政策、已獲得政界指導一致支持、頗値注目云。

巴政府下令
國軍總動員

（里斯本十七日中華社電）據里約熱內盧情報、巴西大總統瓦爾加斯、十六日對巴西國軍、下總動員令云。

昭南橡膠
組合活動具體化

（昭南十七日中華電）担任經營約佔世界總產額八成之馬來、蘇門答臘橡膠生產集貨輸出等之昭南橡膠組合、因整備人的機構、則該組合活動益幸具體化、該組合本部設總務、生產、集貨、經理、企圖、調查各部門、同時於馬來、蘇門答臘各地設立支部、如新馬來半島之北部中部南部三區域、蘇門答臘之北部南部二部、均分別復舊、而開始積極的生產、更以設蘇門答臘本部支部爲契機、以防止從來蘇門答臘東岸州之戰後農園荒廢爲目的、在野村殖產會社指導之下、由州直營元、東海岸州農園組合會、八月一日合併於該組合、於茲馬來、蘇門答臘農產品日僑橡膠園、已完全移於該組合經營下矣、現在由昭南橡皮組合管理下之馬來敵產橡膠園、依八月末調查、合計一千二百農園、面積二百萬英畝、其中無論淺時均能採集及現已作業之橡膠林、栽培面積計百七十萬畝、園內勞働者二十四萬人、處理工場、復舊亦漸次全復、由六月迄八月之二月間、將能生產〇〇噸、一方蘇門答臘該組合之管理農園約爲百五十萬英畝云。

對智利商社
適用黑表制

（布宜諾斯艾利斯十七日中華電）智利議員代表關於目國商社適用英黑表制一事、勸告智利政府應表示斷乎決意、因英美最近對同各國亦未作何等談判、而追加發表黑表商社、關於右項、代表則謂英之黑表制予智利商社及銀行以及新聞業、以莫大障害云。

香港當局將實施
與中日滿物物交換制

（香港十七日中華社電）重要物資、擁有輸送上問題、但交換物資之輸出實爲必要、再此交換物資之輸出、亦以輸入工業原料品爲前提、而在大東亞戰下之現狀、決非容易之事、故香港佔領地總督部磯谷十五日會見記者團、關於重要物資之充實、講求萬全之策、發表談話如下：

關於香港生活品之來輸入、既與中央連絡後事、而謀求萬無遺憾之手段、至其他物資業已講求萬全之策、最近由緬甸購入大批捲烟、在當地製造捲烟後、即輸出於大陸及南方各地、再將已在當地加以精製後、以供給滿洲國華北華中及日本內地、惟其交換物資、第一米、第二輸入動力資源之煤炭、而往宜必要食料品及工業原動力之充實云云。

馬島仍交戰中
法當局否認申請停戰

（里斯本十七日中華社電）合衆社紐約電、據倫敦電台播音稱：馬達加斯加總督蘭尼、對英馬達加斯加派遣軍最高指揮官希斯荣德、申請停戰、傳已呈示停戰條件云。

【維喜十七日專電】法主當局十六日午否認英方所捏造謂馬達加斯加總督安納德與英軍司令進行投降之談判、法屬民地部截止發稿時尙未接獲此種報告、海通社頃悉、英方報告純係虛構、捏造事實。

【維喜十七日專電】法殖民地部十六日晚宣稱、馬島仍在交戰中、月之十五日晚、敵軍在安巴任德南端繼門地區附近登陸、十六晨戰事發生於安巴任德南地區云云。

儲備券流通暢達
國府青木顧問抵日談

（福岡十七日中華社電）爲接洽要務飛往東京之國民政府顧問青木一男氏、十六日午後零時半、由南京抵福岡、該日午後一時半乘機赴京、於少憩中發表談話如左：蓋因儲備券之集中、則物資一時呈動貴現象、但現在已由當局對物價、則住民均安居樂業、蓋儲備券之流通狀態以上之良好成績、南京、上海及其他各都市、以及清鄉地區之舊法幣、已消蹤匿跡、此乃政府及各關係當局努力有以致之、亦爲一般民衆徹底的信賴國民政府之最大佐證也云云。

訃告

本院經理楊碩儀先生於國歷九月十七日寅時病故青寓謹擇於十八日午時大殮十九日清晨開弔午時殯厝於萬國公墓特此奉聞

恕不另訃

福祿壽影院啓

大相士王國華（號大章）

本相士、居青十年、靜極思動、今春赴京遊歷、現已還青、早晚在寓恭候

青島芝罘路中間道西積善堂院

劉氏清香疥藥粉 乾疥、膿疥、濕疥、虫疥、瘡疥、遐邇馳名、有口皆碑、毒、一付準好。

東興劉氏洗眼霜 一切火眼、四季害眼、爛眼皮、爛眼角、眼紅、眼腫、白珠紅綫、奴肉包睛、勤洗一日夜必愈。洗一切瘡毒

總行 青島東鎮 東興藥房

花柳專科

新久淋病各期梅毒魚口橫痃歇硬性下疳均能在最短期間負責澈底根本治癒

時間上午八時至下午十時星期日照常

雲南路八十七號

張萬年大夫

電話（二）七七四四 二八二七號

人人必備 萬人油

頭痛聖藥 腦新

註冊商標

頭痛!!宜速服

腦新如遇頭腦疼痛非常難忍時、頭目昡暈神智昏迷時、或讀書過度精神疲倦時及惡醉宿酒未醒時、倘速服腦新、可立見奇效、其効若響、服後三分鐘、頓覺頭目爽快神智清新、苦痛若失、有如夜月秋遊能有心曠神怡之妙、此偉績確爲本劑獨具之特長、且雖連續服用、對於腦神經或心臟胃腸等、決無副作用、亦無影響、孕婦服用亦無害。

大日本名古屋市東區京町 荒川長太郎合名會社 製造發賣

主治 偏正頭痛 頭迷眼花 精神憂鬱 宿酒惡醉 頭沉神昏 腦筋疲乏 面神經痛 暈船暈車

包裝 四包裝 十三包裝 二十八包裝 六十二包裝 百包裝

△腦新、除粉末藥外尚有錠劑、並發售

楊道眞大夫治療

症 中風不語 半身不遂 四肢麻木 肝胃病 血聚成塊

症 積聚痞塊 婦女經血不調 乾血勞 各種抽心風 神經痛 腦充血 骨節炎

有子嗣 皮膚花柳 一切淋病 嬰兒百病

診所暫設觀象一路一號

君之子女功課進步否?!

兒童求學時期，學業成績設有不良或進步遲緩，爲父母者應注意其體質與記憶力是否薄弱，因體力不足，學業必差，實緊打攝亦屬徒勞，可速服哈利巴維他命AD劑令其日服兩粒，在短時內，必獲偉效。

功能 防癆健肺 增加智力 助長筋骨 固齒明目

哈利巴

壹百粒・五百粒 各大藥房均售

HV265

疥癬濕疹

灑爾膚爲有機性硫黃製劑、彙配適量植物性油、對於疥癬・頭癬濕疹・汗疱・及其他諸種皮膚病有強力之殺蟲殺菌及制痒作用、而毫無刺戟、乃安全卓効之皮膚病治療劑也。

總發行 武田大藥廠

灑爾膚

2-91

存糧豐厚無不足之虞 市民勿輕信流言

擾害民食者按軍紀統制法嚴懲

本市最近數日、因麵粉所須麵粉配給店、對賣出方法及配給手續、尙欠圓滑、致引起一般市民之誤會、發生急性之食糧恐慌、並影響各種雜糧時價高漲、按本市原有存糧、及隨時供給之數量、以全市人口計算、決無食糧不足之虞、近日市面情形、完全爲一度之誤解、不久當可平息、惟本市當局以長此以往、殊屬有礙民生、影響治安、經連日與關係方面商討結果、已獲得解決目前恐慌及安定本市民生之適當對策、除對於配給方法平定價格、輸入圓滑取締囤集情賣等另有具體計劃并最近由官方運來之大批食糧、即將源源撥對、一方對擾害民食之一切私利行爲決以違犯軍紀統制法第七條嚴厲懲罰、故本市一時之驚形狀況不日即可消滅於無形、深望市民切勿輕信無知流言致蒙損失云。

滿洲國一切建設 十年來發展驚人

岡田民團長暢談感想

自滿洲事變勃發以來十周年、九月十八日在大東亞戰下迎初次滿洲事變紀念日、値建國十週年滿洲國之發展政治、經濟、文化、工業等、向一切方面繼續躍進、僅以十年間成爲驚人之發展、當迎成爲世界驚異之滿洲建國十週年紀念、當時任間島省總領事要職、現青島日本居留民團長岡田氏、談及十一年前滿洲事變勃發時當時之感想如次:

知道滿洲事變係(民國二十年)九月十八日夜張學良對柳條溝附近滿洲鐵道路、因不法破壞爲發端、當時余駐間島、間島位於滿洲西端朝鮮與西伯里亞相接、無間斷發生紛爭、當時瀰漫全滿之抗日排日思想已達最高潮、各地日人遭難事件頻發、遂致破壞鐵路、乃成爲事變之發端、當時在間島境內於比較的平靜維持治安、然因事變進展、各要衝相繼被佔領、日本以破竹之勢進擊全滿、風聲鶴唳、一方與日派要人等與日本協力、爲樹立東洋永遠平和、建設樂土滿洲、繼續挺身努力、卽在間島有吉興大將(當時中將)張書翰等人士、共同行動、向確保治安邁進、其後、滿洲國由日本承認、預期國際關係困難、此等人士對將來亦大爲憂慮、關於五族協和、實際上有所懸念、其後順利進行、國軍伸展、內外均着着充實、諸政策已見長足進步發展、遂築成今日之滿洲國、在當時任何人均未能想像今日之滿洲國、實爲可驚之發展、故對滿洲國深爲欣快、余曾歡迎國際聯盟調查團律敦爵士一行歸還內地、其後昭和十年赴滿洲視察各地、得以目睹在建設途上之滿洲國、滿洲建國僅以十年、建設國運隆盛之如斯新國家、而迎十週年者、回憶當時誠不勝感慨者也云。

高密推進夏防

萬縣知事赴鄉視察

(高密分社通訊)本縣爲鞏固夏防工作、並準備五次治運一切設施、以期地方治安確立起見、於日前上午九時由縣知事萬蘭民氏、會同指導官新民會次長參事並率同本署秘書科長自衛團副總團長及第一團長等員、由縣署乘車出發赴九區新陝復之井溝鎮視察、於十時末到達、當在自衛團中隊部稍事休息後、即召集自衛團並商民人等數百人、訓示關於夏防應注意各要項、務要軍民一致協力完成夏防各項工作、訓話完畢後又至第八區水城河南莊等、於該區公所召集自衛團及民衆分別訓話、亦嚴勵訓勉軍民團結一致協力夏防工作、於下午二時至六區白蘭子、因時間所限、未便進莊視察、當於莊外召集自衛團及民衆分別訓話至三時許始乘車返縣云。

長山縣知事 陳雲起新任

本報濟南支局通訊 山東省公署爲推行政治、調整人事、特將長山縣知事亢紹庚調省、另候任用、遺缺以陳雲起接署、已分別令委、又接眞聯并牌示週知云

參加都市運會 本市代表團 昨舉行結成式

第一屆華北都市交驩體育大會、訂於二十五、二十六、二十七三日、在山西太原舉行、本市代表選手團、業經詮衡委員會詮衡決定、定於本月二十一日下午三時、在市公署會議廳、舉行隆重結團式、於當日夜車、首途太原云。

尹教育局長 今日返青

本市教育局尹局長、前偕總務局陳行政科長、宣傳處有井科長、赴京參加會議、頃已會議完畢、定於今日上午九時、乘京青通車返青云。

鄉區五處合作社 先後成立

民衆購物便利

青島地區合作社聯合會、爲期市轄鄉區之物資流動圓滑、務使民衆購買物品便利起見、前曾在店口、薛家島周村、陰島、夏庄等五處、計劃添設合作社、經積極籌備就事後、業已先後成立、今後鄉區民衆對於購買日常物品、當感覺便利云。

卽墨展開夏防運動 收獲極大效果

繼承第四次治安強化運動以後、全縣北展開夏防運動、剿撫兼施、藏止區內跳梁小醜、並就各地現況、展開實施預定計劃、卽墨區行政辦事處、及新民會卽墨事務分局、在轄區內舉行巡迴大東亞戰爭寫眞展覽會、使民衆澈底明瞭大東亞戰爭之意義、及赫赫聖戰之功勳、並使其自發自動的參戰、普及獎勵增產工作、實施自治訓練、以完成地方自治人員素質之向上、藉而圖宣傳組之擴充強化、舉辦小學校教員講習會、養成小學校教員之健全思想、利用各界男女鄉振觀戲之機會、講演時勢實況、以廣宣傳、召開夏防教員懇談會、指示協助夏防工作事項、收獲極大效果云。

躍進滿洲十年間 【七】

政府預算一億二千萬元(建國前)二十五億(最近)
租稅收入九千九百萬元(建國前)三億七千七百萬元(最近)
關稅收入五千一百三十五萬元(建國前)一億七千二百萬元(最近)
日本對滿投資累計十七億五千萬元(建國前)六十億元(最近)
日本對滿投資年額五千七百萬元(建國前)十三億元(最近)
銀行貯金二億七千一百萬元(建國前)十七億一千萬元(最近)
郵政貯金二千萬三千元(建國前)一億七千萬元(最近)
郵政貯金口數一萬六百口(建國前)百四十三萬口(最近)

青島濟南間列車 增加行車次數、

京青急行車縮短時間

華北交通爲強化運輸起見、擬自十月一日起、更全綫施行增加列車及改訂運轉時間之事實、已誌昨報、今將青島至濟南間之急行列車、往返三次之主要站發着時間摘錄如左

△自青島開往濟南(普通急行二三等)

青島一〇點五〇分、七點四五分、一二點一〇分。
大港一〇點五七分、七點五三分、一二點一八分。
四方一一點〇四分、八點〇〇分、一二點二五分。
滄口八點一六分、一二點五〇分。
膠縣一二點一七分、九點五一分、一四點一六分。
坊子一四點三二分、一一點一八分、一六點五二分。
濰縣一四點五〇分、一一點四九分、一七點一三分。
益都一五點五八分、一四點一〇分、一八點三七分。
張店一六點五〇分、一五點三〇分、一九點四七分。
濟南一九點四〇分、一八點四五分、二二點五五分。

△自濟南開往青島(普通急行二三等)

濟南一〇點四〇分、八點〇五分、一二點三十分、
張店一三點四七分、一一點三八分、一六點〇四分、
益都一四點三九分、一二點四四分、一七點二一分、
濰縣一五點四九分、一四點〇七分、一八點四〇分、
坊子一六點一六分、一四點三六分、一九點一〇分、
膠縣一八點二二分、一六點五五分、二二點二五分、
滄口一九點一八分、二二點四六分、
四方一九點三一分、一八點三四分、二三點一一分、
大港一九點四〇分、一八點四五分、二三點二〇分、
青島一九點四五分、一八點五分、二三點二五分、

又自青島至北京間之一、二、三等急行列車時間、規定如下

△北京行

青島二一點四〇分
大港二一點四七分
四方二一點五四分
滄口二二點〇九分
膠縣〇點二三分
坊子二點五九分
濰縣三點二一分
益都五點十三分、張店六點二十分、濟南九點二十分、天津十六點五十分、北京十九點四十分、

青島行

北京十三點三十分、天津十六點十八分、濟南二十三點四十二分、張店二點三十七分、益都三點四十分、濰縣四點五十四分、坊子五點二十六分、膠縣七點三十六分、滄口八點四十五分、四方九點零一分、大港九點十分、青島九點一五分、

曲阜聖地參拜團 參加者速報名

額數有限勿失良機

本市市公署宣傳處、以本月二十八日、爲孔子聖誕之期、爲使本市市民參拜聖地、特組織曲阜聖地參拜團、經開始徵求團員以來、因市民一向崇拜孔敎、參拜聖地實爲難得之機會、故連日報名參加者殊爲踴躍、凡欲參拜聖蹟者、務於二十三日以前、至市公署四樓宣傳處報名、因額數有限、以免向隅、費用車飯在內、共爲二十三元、日程、二十七日上午十一時發、二十九日上午九時返、不拘男女性別均可參加云。

偽連附王秀永 來青落網

出力員官擬予獎賞

市北警察分局滕分局長及河合指導員、對於夏防工作之推進、不遺餘力、該分局刑事股巡官王義昌茲探得有萊陽縣偽黃某所部下連附王秀永潛入本市、在東鎮濰陽路四十四號匿居、隨帶同該分局趙玉室辦事員前往逮捕、不料該犯竟脫身逃逸、經辦事員王巡官等遂於深夜在山林深處搜索未獲、前日趙辦事員等又在濰陽路一帶挨巡、不料竟與該犯相遇、遂即抓獲帶案研訊、承認曾在匪黃秀君部下當兵不諱、民國三十年六月升充連附、因侵吞公款被拘留數日、本年三月乘機潛逃、來青匿居不諱、該分局訊明後、現已解送警察總局訊辦、分局長滕鳴宏、以辦事員趙玉室、巡官王義昌等、於夏防期間緝獲匪徒、殊堪嘉尙、擬予給獎、以示鼓勵云。

全市秋季運動會

大會舉行辦法已決定

本市敎育局爲提倡體育、促進市民體位向上、特定於十月十日在匯泉體育場舉行全市秋季運動大會、關於大會籌備事宜、該局特於十六日召開準備會議、出席各中小學體育教員、體育股孫股長主席、卽席對大會之原則、精神、禮節、聯絡、規則、項目、分組、預演等項、有周詳之報告、現各校均已進行準備一切、大會舉行辦法、業經決定、茲誌之如下:

一、宗旨、青島特別市敎育局、爲提倡本市各界體育起見、特舉辦秋季全市運動大會、
二、名稱、本會定名爲青島特別市秋季運動大會、
三、舉辦日期、定於十月十日舉行一天、
四、報名日期、自卽日起至九月二十五日中午十二時截止、
五、舉行地點、匯泉體育場、
六、職員、本會設名譽會長二人、由青島特別市市長及市公署最高顧問擔任之、名譽副會長若干人、由市公署輔佐官及各局局長擔任之、會長一人、由敎育局局長擔任之、副會長一人、由敎育局副局長擔任之、會務職員若干人、(會務職員表另訂之)由會長擔任或指派之、
七、參加資格、凡本市市民、及各機關團體工廠學校等、均可報名參加、
八、分組、本會分男女兩部、男女二部各分高中初三級、中初級並分甲乙兩組、其各部級分組辦法如下:
男子部高級:高級中學以上學校、及各機關團體市民均屬之
中級甲組:高級中學男生屬之
中級乙組:初級中學男生屬之
初級甲組:小學男生屬之、(小學五六年級男生屬之)
初級乙組:小學男生屬之、(小學四年級以下男生屬之)、
女子部高級:高級中學以上學校女生、及各機關團體女子敎員等均屬之、
中級甲組:高級中學女生屬之
中級乙組:初級中學女生屬之
初級甲組:小學五六年級女生屬之、
初級乙組:小學四年級以下女生屬之、
九、項目:男子部高級 田賽計:跳高、跳遠、三級跳、撐竿跳、十六磅鉛球、鐵餅、標槍等七項、徑賽計:百公尺、二百公尺、四百公尺、八百公尺、一千五百公尺、五千公尺、百十公尺高欄、四百公尺中欄、瑞典式接力(一二三四百公尺累進)等九項、
男子部中級甲組:田賽計跳高、跳遠、三級跳、撐竿跳、十二磅鉛球、鐵餅、標槍等七項、徑賽計:百公尺、二百公尺、四百公尺、八百公尺、一千五百公尺、四百公尺接力、八百公尺接力、百十公尺高欄等八項、
中級乙組:田賽計:跳高、撐竿跳、跳遠、十二磅鉛球、鐵餅、標槍、三級跳等七項、徑賽計:百公尺、二百公尺、四百公尺、八百公尺、一千五百公尺、四百公尺接力、二百公尺低欄、瑞典式接力(一二三四百公尺累進)等八項、
初級甲組:徑賽計:五十公尺、一百公尺、二百公尺、四百公尺接力、千米十人接力等五項、
初級乙組:徑賽計:五十公尺、一百公尺、二百公尺接力等三項、
女子部高級 田賽計:跳高、跳遠、標槍、鐵餅、八磅鉛球、壘球擲遠、六項、徑賽計:五十公尺、百公尺、八十公尺低欄、四百公尺接力、千米十人接力等五項、
女子部中級甲乙組項目與高級同、
女子部初級甲組 徑賽計:五十公尺、百公尺、二百公尺接力、千米十人接力等四項、
初級乙組 徑賽計:五十公尺、八十公尺、二百公尺接力等三項、
十、團體表演、凡市私立各級學校、每校可在下列團體表演項目內任選一種參加表演、時間每項以十二分鐘爲限、項目如左:一、唱遊、二、舞蹈、三、國術、四、徒手體操、五、器械體操、六、其他、
十一、參加限制、各級部運動項目之參加限制、田徑賽每項運動、每團體參加者以二人爲限、男女高級中級、每一運動員以加入二項爲限、男女初級組、每一運動員以加入一項爲限、
十二、計分法、本會各級組各項田徑賽計分法、按五、三、二、一、計算、接力賽跑按十、六、四、二、計算、
十三、比賽秩序、比賽秩序、由本會規定後、運動員有因參加兩項比賽、時間衝突者、應由各指導員設法救濟、或犧牲某項運動、不得要求更改比賽秩序、
十四、運動員服裝、凡參加比賽之運動員、須着運動服裝、並須標明所代表之團體名稱、又胸前與背後、須佩帶號碼、號碼由本會製定發給、
十五、遵守規則、凡加入比賽或表演者、除遵守運動員須知外、(運動員須知另訂之)務須服從裁判員之裁判、倘不服從、或出不正當言語及舉動者、本會有立即取消其個人或團體參加之權、又比賽中遇有特殊事項、爲裁判員及裁判長所不能解決者、得由總裁判判決之、其判決爲終決、
十六、獎勵辦法、一、單項前四名、各予個人獎一份、二、單項新紀錄、由會按照成績予以獎勵、三、團體總分、團體總分前三名、由會分別贈予團體獎、四、團體表演、團體表演、取成績優良者、由會分別贈予團體表演獎、五、輪流獎、市長盾、贈予初級組男女田徑賽混合總分冠軍、局長杯、贈予中級組男子田徑賽混合總分冠軍、局長杯、贈予中級組女子田徑混合總分冠軍、總領事杯、贈予男子中級乙組瑞典式接力冠軍、所長旗、贈予男子初級甲組四百公尺接力冠軍、(以上各獎連獲三次者、得爲永久獎)
十七、附則、本簡章自呈奉核准之後施行、遇必要時、得呈請修正之、

烟民須從速登記 警察將挨戶勸導

傅局長昨發表談話

關於禁烟行政烟民登記、業經命令公佈、限至九月底截止、嗣後無照吸烟、均按章處罰、惟烟民登記雖屬禁烟分局負責專管、但非警察協助辦理難期收到良好效果、是以禁烟行政、在在與警察有關、記者爲明瞭此次禁烟登記辦法、及警察最近協助情形起見、特訪問市警察局傅局長、茲承發表談話如次:

一談話一 查禁烟行政、係中國更生之重要國策、而烟民登記又屬禁烟行政之基本工作、現在禁烟分局奉華北禁烟總局訓令、規定烟民登記、限期至本年九月底截止、所有登記辦法、及過期無照吸食處罰辦法、均於報端詳細披表、(見九月十六日本報)預料一般烟民遵期登記、定屬踴躍、而存心觀望或藉詞推延者、亦或有其人、本局爲使烟民登記無一遺漏起見、特令各分局按照調査戶口辦法、飭由各派出所挨戶勸導、希一般烟民務須遵照前往該管禁烟分局、向禁烟分局登記辦理手續、萬勿觀望自貽伊戚、

一訓令一 爲訓令事、准青島禁烟分局本年九月七日警字第二二號公函內開、逕啟者、茲奉華北禁烟總局訓令、以本年九月底截止之期、轄區以內、務於截止以前、至少應登記五千人等因奉此、當經本局擬定就青島市內登記三千人、其餘二千人、由所屬各辦事處組仕、除分令所屬遵照辦理外、關於本年烟民登記、擬請貴局轉飭貴屬各分局協助辦理、對於所轄區域以內之烟民、予以調查勸導、飭於截止以前、悉數登記領照、俾本市禁政得以早日完成、至紉公誼、等因准此、除分令外、合行令仰該分局即便飭屬知照、挨戶勸導爲要此令。

市北分局召膏店業 舉行座談會

滕分局長指示一切

市北警察分局、前日午後三時假該分局講堂召集管界內膏店業舉行座談會、關於應指示事項、由滕分局長詳細講解、午後五時圓滿閉幕、茲將指示各項、覓錄如左、
一、發見可疑人及患傳染病者立卽密報警所、
二、不准容留閑人、
三、不准僱用女招待、並禁止婦女進入、
四、女傭不准住在營業場所內、
五、要切實遵守營業時間、上午六時至前夜十二時、
六、每月八日爲保衛東亞紀念日、停止營業一天、但有總者不在此限、
七、膏店爲公共場所、絕對禁止賭博、
八、各膏店不准僱用無保證人之傭人、
九、遇有客人遺留之財物、應送交警所轉送公告招領、
十、膏店須特別講求公共衛生並慎重火災。

媒合容止 被警局抄獲

文明里附二三戶

本市牛度路文明里附二戶劉杜氏(五十一歲、臨沂人)附三戶胡陳氏(六十四歲、平度人)等兩家素以媒合容止、誘拐介紹婦女賣淫爲生、事爲該管警所偵悉、前往查獲、並在劉杜氏家抓獲暗娼劉玉蘭十八歲、萊陽縣人、在胡陳氏家抓獲暗娼王連友、年十七歲、膠州人一併傳案訊辦云。

象棋比賽會

留日同學會會員

有名手徐詞海表演

中國留日同學會青島分會、因鑒及象棋一道、含蓄至深、變化無窮、陶情遣性、啓迪智慧、爲提倡中國固有之文化起見、定於本月二十七日、在市民大禮堂舉行中國留日同學會會員象棋比賽大會、由本報爲後援、屆時更聘請名棋手徐詞海、崔寶讓、鈕毅正、張文道四人、舉行特別表演、以促進該會會員對象棋研究之精神、以發揚藝術、頃該會已通知各會員踴躍參加云。

當業活潑

本市之當業、近來茲因民生程度日高、當業生意頗爲興隆、查華商則期限長利息低、當價較低、日商則期限短利息重、當價較高、奈貧當者爲緩急計、卽不計較期限長短、利息輕重、祇計貨錢多少而已、因日方當業生意比華方更爲活躍云

文廟情形 速填表呈報

魯省署令催各縣

本報濟南支局通訊、山東省公署、爲明瞭各地文廟武廟、暨附設昭忠祠情形、經製定調查表式兩種、業經令發飭填在案、現歷時多日、尙多未呈報、特令催各該縣知事遵照、剋日查填呈報到署、以憑核辦云。

防物資流入匪區

沿海一帶禁民船靠岸

警局抓獲私運出境多起

市南警察分局巴鋼智分局長、近查本市沿海一帶、時有一般民船舢板、任意靠岸、私運貨物、企圖漏稅出境者、恒藉物資封鎖之際、決不容絲毫物資流入匪區、爲嚴加防止起見、特飭所屬、注意嚴查、並加派巡邏警士、在沿海一帶、注意梭巡、連日以來、抓獲私運貨岸船隻私運出境者多起、均經分別訊辦矣云。

軍人援護會副會長 鎌田中將來青

召集記者開座談會

日本軍人援護會副會長陸軍中將鎌田彌彥氏、及同會常務理事遠藤五郎氏、日昨爲視察各地軍人援護事情來青、昨十七日午後一時、在大和旅館召集各報社記者舉行座談會、亘一小時互相交換意見云。

點心果酒業公會 開成立會

並選舉董監事

爲應時勢所需、以維持增進同業之公共利益及矯正營業之弊害爲宗旨、青島特別市食物業同業公會、聯合本市區內、經營點心、餅乾、糖菓、洋酒、罐頭、海味、麵包等七業、於十六日上午假市商會、開成立大會、到會員一百八十七人、在市社會局及警察局主管機關監督之下、選舉董監事、爲謀辦公便利計、並選各業代表人、推進會務、當選定張志元爲正會長、呂允仟、王殿忱爲副會長、姜子貴爲罐頭業代表、張志元、于思鴻爲麵包業代表、呂允仟、王桐山、王殿忱、鄒宣三、張佑之、李世全、趙寶康、張根陞、牟啓東、張品三、曹永康、何宗林、李价人、毛長延等十五人爲董事、毛福田、王敏之、于思鴻、王晉峰四人爲候補董事、周金華、宋子開、金憲臣、孫石南四人爲監事、姜子貴、陳阜如二人爲候補監事、張志元、王殿忱、呂允仟、張根陞、張佑之五人爲常務董事云。

經濟

取引所今日交易

取引所自於本月十日開始一月份期油交易以來、未及一星期、竟被外商、在三一年前物價升昂中作存貨財者、而習慣成性、仍然往以牖貴爲生意經的客戶、及當地慣於作存之家、節節採辦、足將油市由開盤之一百零六元八角、直逐至一百十四元餘、昂漲洶湧、大有怒馬狂奔、無可勒韁之勢、取引所方面、爲適應物價之對策、以謀市場安靜計、卽屢加勸誡、及增加證據金、繳納現金等方法以抑制之、詎終因買風過盛、日前遂被停止交易、前昨二日、取引所首腦大開會議詳加討論、以最有效方法而使其轉升爲降、昨午後經再度商討、應付手續、始爲就緒、定於今日(星期五)照常交易、茲悉現在當局實施物價對策之時、故當局必不令其逾限高騰、倘開始交易後、仍然不止上升時、卽復以最嚴厲方法處置之。

生粉等交易 景象平庸

本市日昨現貨取引市場交易市況、如生粉白礬古月肥皂碱料信石積石等貨、成交既爲寥寥、市價亦無上下、景象仍爲平庸也、

各種潮貉 價格回升

本市之潮貉市況、日來續呈不振之象、日昨竟因連日疲降、站價較廉、足引起一般看漲者染指探納、致各貉行市終較前回升二三元、以呈起色之象、其妥交約達千餘箱、亦爲近來未有之佳象云。

淨生油 一三〇、〇〇 三〇桶
棧單油 一二九、〇〇 一車
成
豆油 一〇四、〇〇

○大阪短期市場

大新	七〇、二〇
新鐘	九九、八〇
日織	五七、三〇
窒素	無市
新帝人	八三、一〇
商船	一〇二、〇〇

○東京短期市場

新東	一三〇、〇〇
新船	九五、四〇
滿鐵	七三、五〇
三菱重工	八九、二〇
日產	八四、三〇
滿業	五七、七〇

○唐山雜穀

豆油	九月開	一〇四、一〇
	收盤	一〇四、二〇
	十月開	一〇七、六〇
	收盤	無市
生油	九月開	一一五、五〇
	收盤	一一五、五〇
	十月開	一一三、五〇
	收盤	無市

○天津雜穀

生油	九月開	一〇八、八〇
	最高	一〇八、九〇
	最低	一〇八、六〇
	收成	一〇八、九〇
麵粉	綠龍門	一二、五〇
	綠桃	一五、五〇

○上海金融市場

軍票對新法幣
一七元又一六分之一五賣
一八元又一六分之一買
金塊 二二四〇〇元

內外行情 九月十七

○土商現貨
現生油 二二七、〇〇
成 四〇案

啓事
本報第四頁日語講座暫停一日

滿洲國建國十周年 躍進之巨步

滿洲國金融概況

滿洲國之金融、乃以急速達成各種產業爲目標、而於較短之期間內、以籌措供給巨額之資金爲方針、是以僅以國內積蓄資金、勢難供其需要、而必須由國外導入資金、然伴隨國際情勢之推移、仰賴日本以外之第三國資金供給、已爲不可能、外國資金、則不外專以對日依存爲事、所謂極度依存對滿投資、以努力獲得必需之產業資金者也、卽由康德四年實施之產業開發五年計劃、其所需要資金之大半、亦均仰給自日本之對滿投資者、乃爲世人所熟知者也。

關於強化國內資金之積蓄、卽所謂土著資金之動員、乃爲近二三年內特別提出之問題、因從來金融機關、尙未充分發達、又因零細對產業方面投資之習慣、其積蓄資金、則陷於專以追求高利、投資於商業方面之狀況、及至晚近、因金融機關之強化、一方存款之吸收、旣已增加、他方於礦工業方面、土著資金之參加、亦漸增多、今後關於此種問題、雖尙有種種之困難、但此問題之解決、亦在漸次進行中。

如以上所述、滿洲國之金融、乃以極度依存對滿投資並土著資金動員之資困性、爲其特徵、然伴隨產業開發之進展、其經濟力之增強、則有待於政府之政策、以逐漸除舊更新、對金融之統制、暨及滲透於各方面、乃爲主要方針也。

『通貨』建國前之滿洲、有達至二百數十種以上之不兌換紙幣、銀幣、外國貨幣、私帖等之流通、國幣制呈極紊亂之狀況、依據政府、金融機關等最大之努力、幣制之整理、進行急速、以康德四年末爲止、幣制之統一、乃見完全實現、試觀紙幣之發行狀況、大同元年年均發行額不過一億三千萬圓、而於五年計劃開始之康德四年時、竟達至二億一千萬圓、漸後順利增加、更伴隨中日事變之勃發、經濟活動、立卽擴見擴大、於康德八年、竟超過八億九十萬圓突、又依他方面、乃因伴隨物資之需要增大、受物價騰貴影響所致、政府對此不自然之狀態、正極力防止之、以努力從事謀求通貨之安定。

『國債』於康德八年末之國債現在額、內國債爲十二億一千萬圓、外國債爲八億六千萬圓、合計爲二十一億七千萬圓、其大部分爲屬於投資、水力電氣、開拓、國有林等特別會計之事業公債、於滿洲國、當產業開發時、採用特殊會社制度、投以國家資本、而使其擔當經營產業開發對此所需要資金、多依據公債以籌措之、約如上述國債現在額之半數、卽屬於投資特別會計、如前所述、國債之大部份、爲開發經濟、而使其用之事業公債者、乃滿洲國國債之特色、據此生產力之擴充、文化之建設等、得以進展、是故國債額之增加、亦得謂爲明示國運之進展指標也、又國債之某一部份、仰給於日本之對滿投資者、雖亦爲新興國家之常事、乃難恒注月省也。試觀滿洲國國債之消化狀況、尙未認爲滿足、伴隨本年度國民儲蓄運動之展開、對國債之消化、規定積極的行以消化、並對新規發行額之約半數、使消化之、現在正傾注官民一體之努力中、現今之狀況、大體良好。

『產業資金』關於產業資金之供給、政府方面正在努力進行中、依據對滿投資之計劃、對必需之方面、除積極的且確實使之導入資金外、並依資金統制法之運用、對不急需之方面、仰止其資金之流入、對滿投資、建國以來、迄今將達六十億圓、尤以近數年間、伴隨中日事變後之日本經濟對滿期待之增大、其投資額數亦顯著增加。再因開設產業、而採用特殊會社制度、對其供給國家資金、已如前述、政府出資之會社數、達至六十、緣訖金額爲八億八千萬圓、關於國內資金之籌措、從來雖尙未達良好地步、然最近因伴隨國民儲蓄運動之徹底、漸次增大存款及其他產業資金之供給源泉、尤以中央銀行之斡旋所實施之金融機關之共同投資、收有相當之效果、約有一億圓之資金在運用中。

『金融機關』因建國前之金融機關、極爲幼稚貧弱、金融界之圓滿運營、陷於不可能、故於建國後、除對不良弱小之金融機關、行以整理淘汰、於他方並謀育成健全之土著金融機關、更於康德四年、設立滿洲興業銀行、金融機構之整備、更呈飛躍狀態、又於最近、行普通銀行之統合強化、並對爲中小商工業者而設之金融機關「商工金融合作社」、亦在計劃改組中、此乃依金融機關之機能增進、對金融之組織化、計劃化、應行徹底之努力、隨金融機關基礎之鞏固、其業績亦逐年向上、於康德八年末、關東州在內、存款達二十八億八千萬圓、放款達三十二億九千萬圓、而大同元年之存款僅四億六千萬圓、放款約四億四千萬圓、再政府方面之資金者、則有郵政部、主要以辦理郵政儲金之存入款、國債之消化、地方債之承受等、其資金亦有漸次增加之傾向。關於金利、從來一般不但有顯著之高率、且依地方之情形、而有甚大高低之差、對此漸次以妥當之金利水準、行之於各地、努力於低金利之普及、對現在尙認爲相高率之金利、更行調整以努力金率之平準化。

『儲蓄獎勵』關於國民儲蓄之獎勵、業於康德七年、規定八億圓、康德八年、規定十一億圓之目標、雖已有相當之成績、推行國際情勢之推移、更有使之徹底之必要、故本年特作爲國民運動以實施之、設立由政府、協和會、金融機關等所組成之國民儲蓄實踐委員會、向達成十五億之目標活動中、更於六月、制定國民儲蓄會法、爲謀依據儲蓄組合增加國民儲蓄、目下於各方面、正在急於結成中。再與儲蓄獎勵、其意義有相異者、則有政府發行之彩票、此除爲多獲政府之收入、並努力吸收存遊資金者也。

心臟胸膈之防禦應利用

古傳之動物精膽療法

古圖卽爲古傳藥物之始祖神農仙人經隱深山幽谷每日拔涉專採貴重藥品以濟於世

古傳之藥物、具有數百年療病之經歷、對於治疾、不問病由、可治全癒、談其原料、皆由深山幽谷、以至海底老洋、搜羅盡致、非易得到奇效之藥材也。

其中、並參特奇動物之精膽、外加雲南麝香、烏犀角、熊膽、牛黃、眞珠等皆爲藥材之制霸者、對於效力、絕對使人信賴、富貴人等、咸以該爲珍重之護身藥品、因其捕獲之困難、產量之罕少、爲現代極提高價之藥材也。此五種以藥品內、復配合動物之精膽、嚴重監製、頗受人歡迎之「救心」、爲斯界荷爾萌療法之果效藥、如心臟病、肺病、肋膜病等人務希愛用也。

「救心」一藥、內含動物之精胆、已由斯界荷爾萌醫學家、種種研究、九州帝國大學醫學部、將其之一之牛黃藥成成分、曾經化學研究、最近已檢明如下發表各種之特效也。據其成分、牛黃內含有胆汁酸、抱合胆汁酸、克來斯特林、脂肪酸、勒其勒胆色素等、其主要成分之胆汁酸與胆色素、對於心臟狹心藥特殊高熱症、腹痛等症、意外卓效、如家兎服用牛黃粉末、查其效果、赤血球特別激增、立使窒扶斯菌、化成凝集溶菌、並於一般瘟疫之預抗確證明也。查其「救心」主劑之一部已含莫大之成分、斯藥皆以動物精胆爲主劑、惟極細之成分、專便消化液圓滑、向內臟吸收迅速、疾患部恢復由身體之基礎健壯也—「救心」此藥、爲普及試服關係、將二日服用分免費奉送、希乘機索試可也。

爲患心臟病談話之時極感困難

樺太新聞本覺寺住職山本師憑僧永患心臟病煩每日惱於目眩、動悸、氣短、寢汗等苦談話時極感無力、以致全身不快、自服用「救心」後、未及兩月、纏惱爲快、不勝喜悅、感激之至也。自健康恢復後、凡遇同患者、咸以驚服、每遇寒暑感覺過勞時、立服「救心」、已慣成習、結果無異身臨仙境也。藥店大百貨店皆有代售、若遇售罄、希直接向救心本鋪來購便可。

特種動物精膽藥「救心」之有效能症狀

救心的適應症

心臟患疾苦悶之人
肋膜肺病不快之人
胃弱食慾不進之人
心臟薄弱動悸氣短之人
胸虛發熱咳嗽之人
夜間盜汗煩惱之人
神經痛疼手足麻痺之人
心臟膨脹痛苦之人

免費奉贈

現在備有「心臟的醫治與食養法」一書函索無費贈送

東京市京橋區西八丁堀二丁目五六
救心本鋪
振替口座東京七二六番

鐵騎銀瓶傳 ①

王度廬著・錢海山畫

第七回　萬仞天山雙劍飛起　無邊大漠小龍飛來

164

呼二爺又算了一算、說：「不違！不違！秋爲、北方壬癸水、白龍堆的北邊就是廸化城、春大王爺一定是由白龍堆冒着大風到了廸化城、可是現在還有點病、不能立即回來、還得在廸化住些日、廸化也有貴人相助、必不要緊！」這半天、蕭千總聽得都發呆了、呼二爺說到了這裡、他就跳了起來、大聲說：「眞算得對！不愧是神仙！」又抱拳說：「剛才多有得罪！對不起！對不起！」趕緊叫繡香拿銀子、這時幼霞也喜歡得趕緊放下了窗帘、去拘住了雪瓶、笑着說：「瓶姊你聽見了沒有？三爹爹眞沒有死、在廸化啦！咱們去接她老人家好不好！」雪瓶的心裡仍然有點半信半疑。少時、蕭千總把賽八仙呼二爺送了出去、他又回來、就到屋裡笑向他太太說：「我也早就猜着啦！現在北京的大少爺奉旨查辦新疆巡撫已經到了廸化、多年未見的親兄妹、她還有不去見見的道理？見了面哪能又立時回來？咱們也快到廸化去見見吧！我也得給大少爺去請請安、求再提拔提拔我！」繡香也很喜歡、就說：「再等一天、看能把姓韓的找回來不能？要是找不回來、明天咱們就準備去上廸化。賽八仙那一算、我忽然想起來了、咱們這兒的那位、她是有那個脾氣的、我記得她十幾歲時跟着老太太由且末城到伊犁去看舅舅、走在沙漠就遇見了大風、她就失散了、後來可又找着啦、一點也沒有外錯。她生平最愛沙漠、她走在沙漠中常聽有人唱歌、咱們可都聽不見。她是沙漠中生長大了的、近十幾年都在沙漠裡、她尤其愛看沙漠中刮大風。……」蕭千總說：「別多說啦！待會兒雪瓶姑娘醒啦咱們就告訴她的爹爹現在廸化城呢？」此時春雪瓶早已跳下了裡屋的炕歡躍地跑了出來、高興着說：「我去！我去！嬸嬸你快去給咱們買辦東西、加緊預備！別管今兒找得回來找不回來那姓韓的、明兒一早咱們一定走！」又跳了跳、笑着說：「我要叫我爹爹帶着我逛逛廸化城！可是……」她又納悶地向繡香問說：「姨姨、我見了那……我那大伯伯、到底我應當叫他什麼呢？」繡香就含糊她說：「見了面你只叫伯父就行啦！照着旗人的規矩是應當叫『大爺』的。」往下的話。她就不能再細說了、因爲若是一說出來、就得詳談玉嬌龍的家室、而雪瓶的來歷也就成了問題、還怎麼辦呢？玉嬌龍不錯是出過閣、但嫁的却是最不相合的魯翰林、魯家又跟春雪瓶一點也拉扯不上、說起來太麻煩、既沒法說玉嬌龍又嫁所過繼無論如何也不許說。所以她就只好敢說別的話岔了過去。春雪瓶當時就喜喜歡歡、急急匆匆地收拾行李、幼霞也高興地幫助她。蕭千總是出去辦禮物、備車去了、繡香又把許多事都分咐了老家人跟嫗媽、當時大家全都興高采烈、與昨晚之驚亂人疑、疑生疑死、絕對不同了、大家都相信賽八仙是個神仙。午飯後、幼霞的母親美霞就來了、這位三十來歲的哈薩克的貴婦人是帶着四名丫鬟、坐着三輛牛車來的、她對於漢話仍會得不多、而氣度却跟漢族的貴婦人無異、她聽說玉嬌龍現在廸化、安然無恙、她更是歡喜、但是一聽說玉嬌龍的胞兄實恩現也到了廸化、她却又有點泛愁、她惟恐玉嬌龍跟着哥哥帶着雪瓶回北京去住、就不再到尉犁來了、她非常戀戀於多少年來的友情。雪瓶倒是勸慰着說：「不能！我們還得回到這兒來、因爲我爹爹她會不得離開沙漠。美霞姨姨你就放心吧！可是、我要帶着幼霞妹妹去好叫她陪伴着我。」美霞對她的兩個女兒、最是鍾愛幼霞。小霞今天走了、她並不十分掛念、

象局常識

○古譜正誤（一）　徐詞海　胡蘭孫　合輯

甲士興邦　（黑方）（紅方）

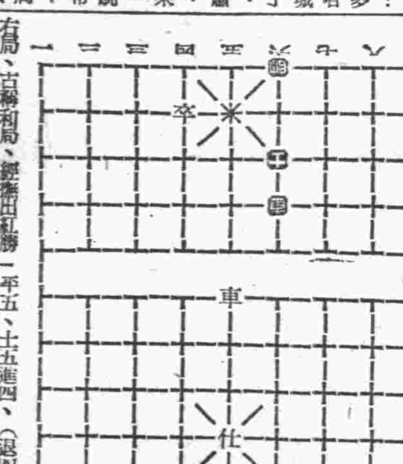

右局、古稱和局、經推出紅勝着法、已刊九日本欄、昨經劉寵宏君、根據古譜着法、維持黑之和勢、發明要點甚多、茲錄其各變如左。

（一）車五退二、車六平四（九日所刊正着爲帥六進一）車五平二（此係古譜着法、意在護卒）帥六進一、將五平四、車四平六、車二平四、車六進四、士五進四、（退四退六亦可、此後進帥退師、有士守中心、卒不敢平入中路、故和。）

（二）車五退二、車六平四、車五平二、帥六進一、將五平四、車四平六、士五進四、（兌車不能勝、已刻前局、若將四平五、黑車仍平四、）車六進一、將四進一、車六進二、車二進一、車六退一、車二平五、車六退一、車五退二、車六平四、卒六平七、士六退五、將四平五、士五進四、車四進一、車五退三、車四進一、車五進三、車六退二、車四平六、（兌不兌俱和）

（三）車五退二、車六平四、車五平二、帥六進一、士五進六、車四平六、車二平五、車四平六、將五進一、車六平一、（禁紅車將不能平入此路）車二退一、車六平一、將五進一、車一平五、將五平四、車五平六、將四平五、車六進一、車五退一、車二進一、車五平六、將四平五、車六進一、（紅無四路兌車機會和）

本局徵求答案

按劉君所擬各變、係因紅方殺法錯誤使然、若能領會九日所刊正變之眞義、和着無成立之可能、今試懸爲問題、倘過黑方不照九日所刊正變着法、而照劉君變着時、紅方應如何取勝、深盼同好作答、凡於九月二十五日以前函到、而所答着法不誤者、當斟酌揭露、其最先作答者、（以發函時間論）並奉獎品、本埠一名、外埠一名、十月一日至三日宣佈。

今日節目

▲八、〇〇新民體操▲八、二〇初等日語講座（第四〇）▲八、四〇時局解說▲九、〇〇新聞▲九、二〇商情行市▲九、三〇行政工作報告（以上北京）▲一一、五〇唱片（青島）新民之歌、路遙知馬力▲一二、〇〇報時（東京）家庭常識（北京）夏末秋初的衞生▲一二、一〇唱片（青島）母性之光、春之戀歌▲一二、一五娛樂節目（二）相聲、緒島、二、樂亭大鼓、唐王染病、截蘇林▲一三、一五新民時間（以上北京）▲一三、二五唱片（青島）春花如錦、百花歌▲一三、三〇評書、水滸傳（第二二五回）將許芳▲一四、三〇新聞▲一四、四五娛樂節目、一、蓮花落、百虫上壽、繡頭籮、一、二、廣東音樂、詔光試演推、一、鷺鷥戲水、二、懸兒舞、三、貴妃出浴、四、蕉石鳴琴、五、凱旋、三、留恋、漁家樂、果報交▲一八、〇〇新聞▲一八、一五兒童時間、前圖恩寺小學學生演播、兒童新聞▲一八、四〇中等日語講座（第四〇講）谷田信夫▲一九、一〇、北板大鼓、大燕小燕對詞▲一九、三〇—對日本短波放送—唐山大鼓、伯牙摔琴、魏笑霆▲一九、五〇演講▲二〇、〇〇新聞▲二〇、二〇藝術講座、要白宗巍來研究國樂（以上北京）▲二〇、四〇歌曲唱片（第四五講）徐蘭沅▲二一、〇〇京劇講話—對南京放送—滬廣東胡合奏、一、神州氣象、二、小桃紅、三、蝴蝶泉、四、漢秦亭候、五、東流水（以上北京）▲二二、〇〇報時（東京）新聞（北京）地方新聞、預報節目（青島）▲二二、三〇京劇（北京）

胡海州組合出帆

瑞　祥　石日所行　海州行　春迎　春元泰　承春
永祥　昭祥　韓新
恒新　新順　吉祥
石島行　新順
義通　襄順　太平
海丸　株式會社中村組
隱岐輪船洋行
協信海運株式會社
海州汽船同業組合
電話 22四五九號 22四三七三號

遺失居住證聲明欄

第〇九六五三六號居住證遺失　石村路五三號賀秀英
第〇六二四二八號居住證遺失　石村路五三號趙王氏
第三三〇四五號居住證遺失　西仲家窪一八七號六戶孫世法
第〇一三三七一號居住證遺失　安徽路七號之甲王春堂
第一五五三七號居住證遺失　高苑路三二號一三戶劉錫財
第一七三五〇四號居住證遺失　淄川路一六號李增山
第三六一三一八號居住證遺失　夏莊區夏莊村二〇一號欒琪成
第一七二五一五號居住證遺失　市場一路八〇號沈長宏
第五五三二一九號居住證遺失　泰山路二二九號甲王俊傑
第〇六七一七三號居住證遺失　四川路西廣場三一六戶韓志孝
第一七三五〇四號居住證遺失　滋陽路四七號內八戶孫王氏
第〇二二五四五號居住證遺失　膠州路一〇八號內二戶邢述泰
第一〇九六九四號居住證遺失　李村東楊家上流九號王可全
第四三四七六一號居住證遺失　台西三路九號馮百順
第〇三五四二〇號居住證遺失　北京路五四號任鶴壽
第五六一五〇九號居住證遺失　萊蕪一路三五號郭拿靜
第〇八一〇八九號居住證遺失　四方王家巷二號杜學婺
第三六八九三號居住證遺失　東鎮通化路一四號王信瑞
第二六九六六五號居住證遺失　海泊路七九號賈國玉
第一三三三二三號居住證遺失　天津路三六號辛鴻昇
第五六一七七〇號居住證遺失　天津路三六號劉永令
第五六一五九〇號居住證遺失　下河區灣園村一四號蘇光津
第四三七〇〇四號居住證遺失　北仲家窪臨字一五〇號鄭增考
第三一八四八八號居住證遺失　荷澤一路二號李茂蘊
第二〇九〇一〇號居住證遺失　平陰路二三號張秀祿
第一一八九二五號居住證遺失　城武路二八號二八一戶孫開泰
第〇七〇一九一號居住證遺失　團島六區蘇洪機一〇號黃克鑑
第九三六五七號居住證遺失　即墨郭家巷九六號孫友峰
第五三〇八五號居住證遺失　大名路一〇七號張立志
第五二五四一一號居住證遺失　曹縣路三二號四五戶李尹氏
第二四五三一七號居住證遺失　北仲家窪一七號王玉春
第二七八九八〇號居住證遺失　膠東路三八號附三戶楊鴻順
第一二二八九四號居住證遺失　北京路十一號劉松山
第〇〇二八七五號居住證遺失　長春路臨字一號朱禮莛
第三四〇二八五號居住證遺失　汶上路四六號二三戶夏文和
第一九五三四〇號居住證遺失　龍山路三三號陳玉麟
第〇八一一四七號居住證遺失　上海路二六號曲榮邦
第一八二六〇七號居住證遺失　西仲家窪三四〇號于子嘉
第三三三三四四號居住證遺失　寶山路一七號張春里
第一七三九六三號居住證遺失　肥城路三六號楊慶山
第〇五二一〇八號居住證遺失　汶上路四六號附二八戶馬仲奎
第〇二七三四六號居住證遺失

遺失聲明

遺啓者敝人等持有中國聯合準備銀行青島分行開出中國聯合準備銀行龍口辦事處匯付下列匯票計八紙今已遺失除向該行照章掛失止付外特此登報聲明該票無論落於何人之手概行作廢計開青字第一三三四六一號劉星全國幣三百五十元第一三三五三九號通源堂國幣五百元第一三三五一七劉鴻績國幣一百元第一一二九八八號王杰欽國幣一百元第一三三五〇八號楊廷琴國幣一百元第一三三四九三號合興盛國幣一百元第一三三五六〇號生泉居國幣一百元第一三三五五號宋長濤國幣七十元特此　敝人劉星全通源堂等全啓

緊要聲明

敝號友談灣民於九月十四日業已出號經敝人担保所領之二一五〇一一號居住證一只業經隨身帶去除向警察局呈報撤保註銷外此後該人在外一切行爲與敝人無涉特此登報聲明　邱縣路三號謙泰祥仲甫啓

遺失聲明

鄙人等於民國卅一年七月九日由青島準備銀行開出青字第一三三五二六號張玉延指頭國幣七十元正又青字第一三三五二七號成元儀拾頭國幣二百元正龍口分行付款匯票各一紙均已遺失除向該行照章掛失外特此合報聲明該票無論落於何人之手概行作廢　黃縣　張玉廷　成元儀同啓

遺失匯票聲明作廢

遺啓者鄙人持有之中華民國三十一年七月六日中國聯合準備銀行天津分行開出析字第一四八五四七號田緒廷拾頭中國聯合準備銀行龍口分行付款匯票一紙計國幣五百元整今已遺失除向該行照章掛失止付外特此登報聲明該匯票無論落於何人之手概行作廢　龍口田緒廷

遺失匯票聲明作廢

遺啓者鄙人持有之中華民國三十一年七月七日中國聯合準備銀行天津分行開出析字第一四八五五八號張某東抬頭中國聯合準備銀行龍口分行付款匯票一紙計國幣二百五十元整今已遺失除向該行照章掛失止付外特此登報聲明該匯票無論落於何人之手概行作廢　黃縣孫雲東

賠電影票

遠東釀酒廠各種洋酒貨高價廉久負盛譽茲爲謝答主顧凡購白蘭地香檳酒大瓶者（大光陸）票一張購三瓶白蘭地每瓶贈票一張惠顧請速祇限本市醫院各大南貨店批發處東海電話一七五二三

受讓盤聲明

讓盤人許子光曹成元周學亭劉世元韓潤齋會請廷李蘭孫孫鏡西代表全體股東將在威海路一九六號開設新興鐵工廠一處今因無意進行情願將全部所有機器鋪墊以及欠人人欠等以新興限自爲應頂權利義務在內原盤讓渡與新興鐵工廠登記代表人曹連三爲業自讓渡契約書成立後關於新興鐵工廠盤斷與讓盤人完全無涉除立有讓渡契約書外特再登報聲明

讓盤人新興鐵工廠全體股東代表人　韓潤齋　曹成元　孫鏡西　周學亭　劉世元　李蘭孫　許子光

受盤人新興鐵工廠登記代表人　曹連三

青島特別市豆腐業同業公會籌備處啓事

爲通告事同業等爲應時勢需要發起組織豆腐業公會業經呈奉社會局批示准予籌備限期成立務希本市區各同業限自登報日起以九月三十日以前爲止速至台西鎮四路二十五號本處辦理入會手續恐不延期幸勿自誤特此通告

遺失聲明

啓者敝人於民國三十一年八月十八日在四七七號匯票一只計邪汝明名下國幣四十元整不愼遺失除掛失止付外特具立保證書將現款由青島福興祥錢莊如數領出嗣後該票無論落於何人之手概作廢紙特此聲明　敬記織莊啓

遺失聲明

啓者敝人於三十一年七月七日在烟台福順德買到青島福順德匯付三六三二一號匯票一只計李洪盛名下國幣三百元不愼遺失除掛失止付外特具同增祥立保證書將現款由青島福順德如數領出嗣後該票無論落於何人之手概作廢紙特此聲明　李洪盛

緊要聲明

敝號夥友張𡉏嵐現已出號經由敝號作保代領一五九七四〇居住證被其隨身帶走除向警察局註銷外特再登報聲明作廢嗣後該人在外一切行爲敝號不負責　市場四正利號

工場地招租

茲有北仲家窪北頭一〇八號之甲工場地一處約四百方步電燈馬力電具全交通尤爲便利　接洽處電話三一六九二

律師于世琦代表杜氏與楊惠亭協意離婚聲明

茲據石開當事人來所稱楊惠亭於本年八月楊惠亭與立離異字據并杜氏按指捺各執一紙存證外特煩代爲登報聲明等情據此本律師審核雙方字據屬實特依職權代表聲明如左　事務所觀海二路七號

遺失聲明

遺啓者鄙人於中華民國三十一年七月九日中國聯合準備銀行青島分行開出青字第一三三三五三二號王明德抬頭龍口分行付款匯票一紙計國幣一百元整今因遺失除已向該行照章掛失止付外特此登報聲明該匯票無論落於何人之手概行作廢　黃縣王明德啓

遺失聲明

遺啓者鄙人於中華民國三十一年七月六日中國聯合準備銀行北京行臨得總字第一七二四六八號王君鶴抬頭龍口分行付款匯票一紙計國幣三百元整今因遺失除已向該行照章掛失止付外特此登報聲明該匯票無論落於何人之手概行作廢　黃縣王君鶴啓

遺失聲明

啓者敝有民國三十一年七月七日天津準備銀行析字一四八五六二號田競先名頭龍口照付匯票國幣三百二十元已向該行掛失止付特此登報聲明該票無論落於何人之手概作廢紙　黃縣田競先啓

遺失匯票聲明作廢公告

遺啓者敝號持有之中華民國三十一年七月八日中國聯合準備銀行青島行開出青字第一三三三四七九號福盛昌抬頭中國聯合準備銀行龍口分行付款匯票一紙計國幣八百元整今已遺失除向該行照章掛失止付外特此登報聲明該匯票無論落於何人之手概行作廢　裕大號啓

介紹良醫

茲有良醫劉文溪先生精岐黃術診斷脈理極有心得對於男婦各科時疫等症無不着手成春前曾懸壺原籍屢診不暇近因事來青經同人等竭力挽留在青暫寓朝陽路二十一號患病諸君幸勿交臂失之特此紹介

介紹人　丁鈞石　安東　馬　王　趙　龐　冷子明　仝　丁　孫　田　李　宗　金　余　田　邱　鄭　孫　楊　朱　時　劉（以下小字不清）

安平戲院

滄口路二十二號　電話二二四二五八

時間：每日午後一時起至十一時止循環開演

票價：池座一律一元　學生兒童七角　一律加捐一成

中秋節新選特巨片

今日特選大成公司轟動全國諷刺巨作

英茵主演　顧也魯　王丹鳳　屠光啓　舒適　舒麗娟　合演　朱石麟導演

靈與肉

時裝社會哀感諷刺悲劇巨片

慾的奔流：情的狂放：心地哀鳴：淚的泣訴

大胆暴露肉莊秘聞！詳細描述醫瘤慘狀！

（爲弱女子吶喊）（向惡社會攻擊）

慕容婉兒　舒適　主演　恐怖離奇驚人傑作　黑夜孤魂

明星大戲院

安徽路六號　電話二六八九二號

每日下午兩點起開映五場循環

今天公演「怪漢」

法國ACE廠出品　緊張偉大奇情巨片

陽善陰惡　偽君子　貪贓殺人　眞小人

L'étrange Monsieur Victor

下期公演　海棠紅

光陸電影院

海泊路六十三號　電話二八七三四

每日一時起至晚十一時止　星期日早場　循環開演

座價　四角二毛　加捐一成

今天獻演　新華影業公司新出品　有聲對白歌唱哀情巨片

陳燕燕　王引　主演

生死恨

長恨綿綿　傷痛苦心　哀艷欲絕

下期公演　劉先生回頭

慈光大戲院

東鎮　市門路二十三號　電話三一六八八

每日一時起至晚十時止　星期日早場開演　循環

座價　優等四角　學生兒童三角　加捐一成

（今天公演）天一影業公司新出品　全部有聲對白社會巨片

陳玉梅　田方　主演

吉地

小姑娘無知識！大少爺有情義！

下期公映　古裝巨片　雪艷娘

新華大戲院

東鎮　寺前路六十三號　電話三〇五五六

崔廣福　劉俊華　牛雨聲　小翠芳　尤金圭　小雪芳　賈春燕　馬龍盛　馬麗雲　李皓明

午戲：五花洞　白馬坡

夜戲：新排文武唱做好戲　本頭　華麗緣

東價——樓上一角、九角、一律上下四角、分得金場合當計夜落日決、不兩元、樓下

金城大戲院

西大森南村路二十二號

評戲皇后劇界明星　時代藝人　筱玉芳

彩旦大王　文雅小生　紅牡丹　裴慶昌

午戲：查珠打狗　蓮花勸夫　羅寨關

夜戲：山海沙河　雙搖會　筱關

池座前排　樓座後排一律　毋位　價一元八角　三角

先期售票　對號入座

售票時間每日上午十時

中和戲院

青島山東路北首電話二二六二三

趙玉華　鄭冰如　趙化南　李慶山

午戲：花蝴蝶　法門寺　古城會

夜戲：鴻鸞禧　出祁山　全部金鎖記

午戲價目：池座九角　樓座七角　邊座五角　三角

夜戲：池座前排　池座後排　樓座一律　邊座在外　加捐在外　價一元一角　八角　八角　四角

光陸大戲院

平度路二十二號　電話七八一二〇

今天公映

明星影業公司出品

一社會家庭警世巨片

大家庭

刻劃描寫活現：五位兄弟五種心理　六位妯娌六個個性

明星公司全體明星主演　描摹得維妙維肖

不日公演

初次到青　偉大歌舞魔術團　新奇歌舞　魔術　銀星歌舞魔術劇團

全體三十餘人登台

仲秋特選新片

李麗華主演　薄命佳人

張笑萍大夫

由京到青

專科　花柳淋病　三病三毒說

梅毒一二三期併發　各症便毒硬下疳　永不再犯　淋病：排尿困難　濁尿不淸　法當日止　實根治也　下疳：會研究多年　經驗豐富　確保下疳人於苦心　斷根治對

地址青島中華路一百號大華旅社內　通用電話二、四二三二五號

白蘭地　光華台烟

青島總經理　永茂號

地址山西路廿五號　電話（二）八六九二

生殖器泌尿器　花柳淋病專科

梅毒新老淋濁　魚口下疳包皮過長　陰部膿瘍　專門治療　短期除根

院長張古良　醫師米大川

良大川醫院

電話二二二五　六十號

肛門病科

專治二十四種　痔瘡漏瘡　本院負責根治

三山醫院

台東鎮海路一五六號　電話30485

買一枝送一枝

特別加贈信必讀

派拉蒙金筆

凡購本報介紹派拉蒙金筆任何一枝一律奉送乙種金筆一枝或特別加贈新型副號一枝送寫信指導一部

新型特售十五元　甲種特價九元　乙種特價七元　種價四元　萬年毛筆特價四元

本市經售　大成文具行　三有行　萬利　協記　泰元　文光　寶成　山東路……（地址小字不清）

青島美利時分行（北京路中華樓二樓）

海濱醫院

遷移湖南路遼東路九號（市公署前）

擴充設備　照常營業

內外各科　戒烟科　（統治）

專門接生　（特設座院）

院長吳龍騰

電話二一、五三六三

華安影業公司歌舞香艷肉感諧趣偉大巨片

今天開演　環映　循

福祿壽

力求特別減低普及　樓上八角　樓下六角　特別座學生一元　兒童五角

山東路六一號

梅熹　黎莉莉　韓蘭根　殷秀岑　主演

藝海風光

逸趣橫生　詼諧幽默　舞衣如雲　粉腿如林

道具堂皇　服裝燦爛　五光十色　光怪陸離

全體明星齊出動　一明星影中百千歌團的形色經入頭　場的奇怪舞裏形色均攝入鏡

包皮過長之害

男子須知

一般男子多患有小便包皮過長之疾致有其害分述於下

內藏污物　臭水外流　發育短小　易染花柳　早洩遺精　紅腫刺癢　易生瘊子　房事無能　手淫陽萎　妨害子嗣

本院用最新科學療法毫無痛苦不誤工作七日準保痊癒

良大川醫院

青島中華路一十八號　電話二二二五號

丁眉卿牙醫師

新發明：「齒槽膿漏劑」

本品主治口腔惡臭齒槽出血久治不愈之齒槽膿漏等疾準保立見奇效

琴岡齒科醫院

院址：山東路三六湖北路拐角

青島天眞照相材料行

兼設　日夜　美術照相

山東路一三一號　電話（二）四八〇〇

安樂平

青島總經理山東路中西大藥房　各藥房均售

疲勞

事務繁劇之時、精神疲勞之間、過激運動之後、旅行困頓之中、夏令疲乏之時、體內新陳代謝作用最盛、維他命B1的需要特多、所以此時如果專賴普通食餌、體內必感維他命B1的不足、一方面因維他命B1的不足、更可使新陳代謝產生物的疲勞素滯留體內、如斯互爲因果、其疲勞乃更增特增、是故苟欲祛除疲勞、恢復元氣、定非供給多量的維他命B1不可、而欲供給多量維他命B1於體內、自以服用高單位維他命B1劑強力米太寶靈片爲最妙。

又如欲防止心身過勞、以增進能率、事前豫先內服強力米太寶靈片劑、當然更妙。

〔包裝〕100片　300片　1000片

強力米太寶靈片

總發行　武田大藥廠

2-37

男女五淋一晝夜見効

細菌性疾患之治療要訣不外直接衝滅病原菌之窩巢、以期急速治癒之効、特別如淋菌性疾患除此所謂病原療法、便無法得其完全的效果。

阿爾巴基爾、係最標準的化學療法劑、故今在細菌性疾患之治療醫界尤其淋疾及化膿症一日趨加倍其偉大名聲。

本劑之强大作用、服後立即滲至身體組織、而對化膿菌—淋菌、發揮絕對偉力、瞬時殺滅一空、便不遺其片影。

因之不問其症狀之輕重、皆在一晝夜以內消滅局部之病變、以除膿尿、而不出數日可得癒淋之効、但無何等副作用。

二〇片・一〇〇片　各地藥房均有出售

山之內製藥株式會社

滿洲山之內製藥株式會社

阿爾巴基爾（片）

喘氣止咳　奇効新藥

愛菲特靈

長井牌

藥學博士　長井長義氏發見創製
理學博士　醫學博士　柳川華吉氏實驗推獎

特徵：內服奏效確實　應用安全　毫無副作用之患　效力保持　鐘點甚長

適應症：哮喘、氣管枝加答兒、一般咳嗽、百日咳、痢疾、夜尿症、盜汗、蕁麻疹、一般心臟衰弱、腰椎麻醉時之副作用防止。

包裝：片劑　一〇錠　二〇錠　五〇錠　一〇〇錠　五〇〇錠　（粉末、注射劑有）

調達處 Ⓟ 大日本製藥株式會社　本店 大阪東區道修町　支店 奉天市浪速通三九

總經理　武田長兵衛商店股份有限公司　大阪東區道修町